evropský sociální fond v ČR

EVROPSKÁ UNIE

OPERAČNÍ PROGRAM LIDSKÉ ZDROJE A ZAMĚSTNANOST

PODPORUJEME VAŠI BUDOUCNOST

www.esfcr.cz

Sociální služba Oblastní charity Havlíčkův Brod, Charitní domov pro matky s dětmi Havlíčkův Brod byla v roce 2016 financována z Evropského sociálního fondu prostřednictvím Operačního programu Lidské zdroje a zaměstnanost a ze státního rozpočtu České republiky.

Kliknutím na políčko přejdete na vybranou část výroční zprávy

- OBSAH
- Úvodem
- Poslání Oblastní charity Havlíčkův Brod
- Organizační schéma
- Zaměstnanci a rozdělení pracovníků
- Finanční zpráva
- Zpráva nezávislého auditora
- Dárci v roce 2016
- Významné akce a události v roce 2016
- Charitní ošetřovatelská služba
- Charitní pečovatelské služby
- Raná péče
- Osobní asistence
- ASTRA – denní centrum pro seniory
- Azylové domy
- Centrum sociálních služeb PETRKLÍČ
- Chráněné bydlení PETRKLÍČ
- Občanská poradna
- eNCéčko nízkoprahové centrum
- Nízkoprahový klub BAN!
- Sociálně aktivizační služba – ŠIPKA
- Sociálně terapeutická dílna
- Domácí hospicová péče
- Mateřská centra
- Dobrovolnické programy
- Středisko charitní pomoci
- Tříkrálová sbírka 2016

Charita Česká republika

VÝROČNÍ ZPRÁVA OBLASTNÍ CHARITY HAVLÍČKŮV BROD ZA ROK 2016

Kliknutím na položku obsahu přejdete na vybranou část výroční zprávy

OBSAH

- ÚVODEM ... 3
- POSLÁNÍ OBLASTNÍ CHARITY HAVLÍČKŮV BROD ... 4
- ORGANIZAČNÍ SCHÉMA ... 5
- ZAMĚSTNANCI A ROZDĚLENÍ PRACOVNÍKŮ ... 6
- FINANČNÍ ZPRÁVA ... 7
- ZPRÁVA NEZÁVISLÉHO AUDITORA ... 9
- VÝZNAMNÉ AKCE A UDÁLOSTI V ROCE 2016 ... 10
- DÁRCI V ROCE 2016 ... 11
- CHARITNÍ OŠETŘOVATELSKÁ SLUŽBA ... 12
- CHARITNÍ PEČOVATELSKÉ SLUŽBY Humpolec, Želiv, Jiřice a okolí, Lipnice nad Sázavou a Golčův Jeníkov ... 14
- STŘEDISKO RANÉ PÉČE HAVLÍČKŮV BROD ... 16
- CENTRUM OSOBNÍ ASISTENCE HAVLÍČKŮV BROD ... 18
- ASTRA – DENNÍ CENTRUM PRO SENIORY HUMPOLEC ... 20
- AZYLOVÉ DOMY – HAVLÍČKŮV BROD, HUMPOLEC ... 22
- CENTRUM SOCIÁLNÍCH SLUŽEB PETRKLÍČ – LEDEČ NAD SÁZAVOU ... 25
- CHRÁNĚNÉ BYDLENÍ PETRKLÍČ – LEDEČ NAD SÁZAVOU ... 27
- OBČANSKÁ PORADNA HAVLÍČKŮV BROD ... 29
- eNCéčko – NÍZKOPRAHOVÉ CENTRUM PRO DĚTI A MLÁDEŽ ... 31
- NÍZKOPRAHOVÝ KLUB BAN! ... 33
- ŠIPKA – SOCIÁLNĚ AKTIVIZAČNÍ SLUŽBA PRO RODINY S DĚTMI ... 35
- SOCIÁLNĚ TERAPEUTICKÁ DÍLNA LEDEČ NAD SÁZAVOU ... 37
- DOMÁCÍ HOSPICOVÁ PÉČE ... 39
- MATEŘSKÁ CENTRA ... 41
- DOBROVOLNICKÝ PROGRAM ... 45
- STŘEDISKO CHARITNÍ POMOCI ... 47
- TŘÍKRÁLOVÁ SBÍRKA 2016 ... 49

Milí čtenáři naší výroční zprávy,
jsem ráda, že jste se rozhodli otevřít výroční zprávu Oblastní charity Havlíčkův Brod a budu potěšena, když ji přečtete až do konce.

Dozvíte se, že naše práce je velmi rozmanitá a stejně tak i lidé, se kterými pracujeme. Naši zaměstnanci se rozhodně nenudí, spíše naopak, potřebovali by nastavit pracovní dobu tak, aby trvala o pár hodin déle, ale zároveň, aby nešidili rodinu a čas na odpočinek. Velkou část pracovníků bychom potřebovali „naklonovat“, neboť lidí, kteří jsou ochotni pracovat za charitní mzdu s takovým nasazením a trpělivostí, je čím dál méně a všichni zaměstnavatelé by je chtěli.

V roce 2016 jsme oslavili 25. výročí založení Charity v Havlíčkově Brodě. Toto výročí bychom nemohli slavit bez donátorů, kteří finančně podporují naši činnost, za což jim děkujeme. I kdybychom však měli peníze, ale neměli dostatek obětavých pracovníků a dobrovolníků, nemohli bychom své služby poskytovat v takové šíři. Třetím pilířem, bez kterého by naše Charita nemohla dobře odolávat všem vnějším vlivům, je Boží požehnání. To jsme si připomněli i při zmiňované oslavě čtvrtstoletí za přítomnosti havlíčkobrodského trvalého jáhna.

Děkuji všem, kteří jsou součástí naší Charity, ať jako pracovníci, dobrovolníci, dárci, příznivci či přátelé za to, že věří, že naše práce má smysl a pomáhají nám naplňovat naše poslání, tak jak sami mohou a umějí.

Děkuji také všem, kteří využívají našich služeb, za důvěru, se kterou se nám svěřují se svými starostmi, bolestmi, ale i radostmi a úspěchy, které se někdy zdají drobnými, ale my víme, kolik úsilí stojí. Děkuji za to, že nás pouští do svých domovů a rodin, chápou některé nepříjemné změny, které musíme dělat a jsou shovívaví k našim nedostatkům, nedostatkům našich pracovníků, studentů a stážistů, obzvláště těch, kteří se učí být dobrými pracovníky v sociálních a zdravotních službách.

Za vedení a pracovníky
Oblastní charity Havlíčkův Brod
Bc. Anna Blažková – ředitelka

Charita Česká republika (do roku 2003 **Česká katolická charita**) je nezisková humanitární organizace zřizovaná římskokatolickou církví na území České republiky. Jde o největšího nestátního poskytovatele zdravotnických a sociálních služeb v ČR. Hlavní náplní její činnosti je pomoc potřebným v ČR, mimo to ale také organizuje humanitární pomoc a dobročinné programy pro zahraničí (např. sbírky v případě živelních katastrof nebo adopce na dálku. Je členem Caritas Internationalis – celosvětového sdružení katolických charit.

Posláním Oblastní charity Havlíčkův Brod je poskytovat sociální, zdravotní a humanitární služby lidem v nepříznivé životní situaci prostřednictvím kvalifikovaných pracovníků a dobrovolníků. Vycházíme z křesťanských základů. Klademe důraz na lidský přístup, kvalitu a pružnost. Působíme převážně na území vikariátů Havlíčkův Brod a Humpolec.

Krédem Charity ČR je pomoc bližním v nouzi bez ohledu na jejich příslušnost k rase, národnosti či náboženství.

Hlavní činností Charity ČR je pomoc potřebným na území České republiky. Jde zejména o pomoc matkám s dětmi v tísni, lidem bez přístřeší, osobám se zdravotním a mentálním postižením, sociálně slabým rodinám, drogově závislým, opuštěným starým lidem, osobám, které se ocitly v osobní krizi, migrantům a uprchlíkům, vězňům a osobám vracejícím se z výkonu trestu.

Oblastní charita Havlíčkův Brod je nestátní neziskovou organizací, vzniklou v roce 1991, zřízenou Biskupstvím královéhradeckým.

Naším základním posláním je poskytovat služby lidem v sociální, hmotné i duchovní nouzi, lidem nemocným a trpícím bez ohledu na rasu, původ a náboženské přesvědčení.

Zpočátku jsme působili pouze na území farnosti Havlíčkův Brod jako farní charita, po sloučení s dalšími farními charitami poskytujeme služby na území celého vikariátu havlíčkobrodského a humpoleckého jako charita oblastní. V posledních letech jsme zažili bouřlivý rozmach. V současné době poskytujeme služby matkám s dětmi, seniorům, lidem se zdravotním či sociálním handicapem, dětem, mládeži, rodinám s malými dětmi a poskytujeme i služby v oblasti poradenství.

Mapa působnosti
Oblastní charity Havlíčkův Brod

OBLASTNÍ CHARITA HAVLÍČKŮV BROD – ORGANIZAČNÍ SCHÉMA

CARITAS INTERNATIONALIS

CHARITA ČESKÁ REPUBLIKA

DIECÉZNÍ KATOLICKÁ CHARITA HRADEC KRÁLOVÉ

BISKUPSTVÍ KRÁLOVÉHRADECKÉ

OBLASTNÍ CHARITA HAVLÍČKŮV BROD

ÚSEK PÉČE O SENIORY

- CHOS
  - CHOS Havlíčkův Brod
  - CHOS Chotěboř
  - CHOS Ledeč nad Sázavou
  - CHOS Světlá nad Sázavou
  - CHOS Přibyslav
  - CHOS Golčův Jeníkov
- Charitní pečovatelské služby
- Centrum osobní asistence
- Astra – denní centrum pro seniory Humpolec

ÚSEK KOMUNIKACE S VEŘEJNOSTÍ

- Dobrovolnictví
- Tříkrálová sbírka
- Public relations
- Akce pro veřejnost

VEDLEJŠÍ ČINNOSTI

- Půjčovna rehabilitačních a kompenzačních pomůcek
- Středisko charitní pomoci Humpolec
- MC Zvoneček Havlíčkův Brod
- MC Rolnička Světlá nad Sázavou
- MC Ledňáček Ledeč nad Sázavou

ÚSEK PÉČE O ZDRAVOTNĚ POSTIŽENÉ

- Centrum sociálních služeb Petrklíč Ledeč nad Sázavou
- Chráněné bydlení Petrklíč Ledeč nad Sázavou
- Středisko rané péče Havlíčkův Brod
- Občanská poradna Havlíčkův Brod
- Sociálně terapeutická dílna Ledeč nad Sázavou

ÚSEK NÍZKOPRAHOVÝCH ZAŘÍZENÍ

- eNCéčko – nízkoprahové centrum pro děti a mládež Světlá nad Sázavou
- Nízkoprahový klub BAN! Havlíčkův Brod

ÚSEK PROJEKTŮ PRO RODINU

- Charitní domovy Havlíčkův Brod a Humpolec
- Šipka – sociálně aktivizační služba pro rodiny s dětmi

ÚSEK EKONOMICKÝ A PERSONÁLNÍ

- Mzdová účtárna
- Finanční účtárna
- Podnikatelské aktivity

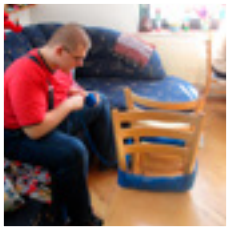

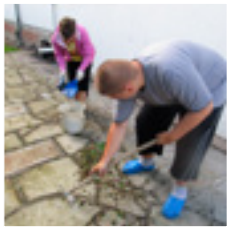

Počty zaměstnanců v roce 2016

Průměrný fyzický počet zaměstnanců	**103**
Průměrný přepočtený počet zaměstnanců	**89**
počet osob na DPČ za rok 2016	13
počet osob na DPP za rok 2016	77

Struktura vzdělání k 31. 12. 2016	
VŠ	41
VOŠ	24
SŠ	60
Střední s výučním listem	25
Základní	4

K 31. 12. 2016 u nás pracovalo 146 žen a 9 mužů

Rozdělení pracovníků dle pracovních pozic v roce 2016

PRACOVNÍ POZICE	POČET ZAMĚSTNANCŮ
sociální pracovníci	39
pracovníci v sociálních službách	42
pedogogičtí pracovníci	3
ostatní (řidiči, uklízečky, pomocní pracovníci)	13
zdravotničtí pracovníci	22
administrativní pracovníci	10
koordinátorky MC	8
Celkem	**137**

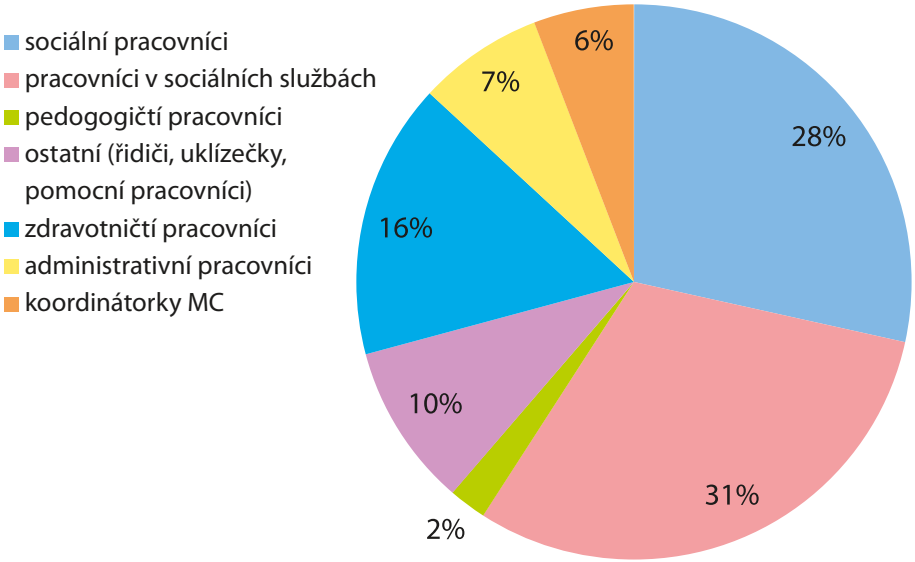

ROZVAHA

AKTIVA (ke dni v Kč)		31. 12. 2015	31. 12. 2016
Stálá aktiva		**22 485 830**	**21 047 697**
Oběžná aktiva		**4 223 481**	**6 919 691**
z toho:	krátkodobé pohledávky	1 929 174	4 043 796
	finanční majetek	2 059 669	2 509 176
	zásoby	6 519	5 956
	jiná aktiva	228 119	360 762
Aktiva celkem		**26 709 311**	**27 967 388**

PASIVA (ke dni v Kč)		31. 12. 2015	31. 12. 2016
Vlastní zdroje		**22 077 652**	**22 376 629**
z toho:	vlastní jmění	20 506 180	20 667 067
	hospodářský výsledek	1 571 472	1 709 562
z toho:	minulých let	2 356 922	1 571 472
	běžného účetního období	-785 450	138 089
Cizí zdroje		**4 631 659**	**5 590 759**
z toho:	dlouhodobé závazky	0	0
	krátkodobé závazky	4 617 733	5 406 599
	jiná pasiva	13 926	184 160
Pasiva celkem		**26 709 311**	**27 967 388**

VÝSLEDOVKA

Ke dni v Kč	31. 12. 2015	31. 12. 2016
Spotřeba materiálu	5 534 685	4 806 933
Náklady na prodané zboží	4 606	29 790
Náklady na služby	3 017 940	3 201 481
Mzdové náklady	19 256 251	21 321 703
Sociální a zdravotní pojištění	6 195 625	6 886 885
Ostatní sociální náklady	935 116	896 652
Ostatní provozní náklady	2 287 335	2 192 379
NÁKLADY CELKEM	**37 231 558**	**39 335 823**
Příjmy za vlastní výkony	5 636 918	5 922 933
Příjmy od zdravotních pojišťoven	5 734 239	5 906 584
Prodané zboží	8 084	23 992
Dotace ministerstev	12 856 353	14 457 450
Dotace Kraj Vysočina	4 067 686	3 809 816
Dotace obce	3 805 264	3 974 083
Ostatní dotace (Nadace, Úřad práce)	205 700	183 620
Ostatní dotace/Individuální projekt (OP LZZ)	1 895 001	2 793 958
Ostatní výnosy	2 125 564	2 064 309
Dary	111 299	337 167
VÝNOSY CELKEM	**36 446 108**	**39 473 912**
VÝSLEDEK HOSPODAŘENÍ	**-785 450**	**138 089**

PŘEHLED PENĚŽNÍCH TOKŮ

(v Kč)

KRÁTKODOBÝ FINANČNÍ MAJETEK K 1. 1. 2016	**2 059 669**
Hospodářský výsledek za rok 2016	138 089
Odpisy	1 612 886
Pořízení dlouhodobého majetku	-196 418
Vyřazení dlouhodobého majetku	21 666
Změna stavu zásob	563
Změna stavu pohledávek	-2 109 931
Změna stavu jiných aktiv	-132 644
Změna stavu vlastního jmění	160 887
Změna stavu dlouhodobých závazků	0
Změna stavu krátkodobých závazků	784 176
Změna stavu jiných pasiv	170 234
KRÁTKODOBÝ FINANČNÍ MAJETEK K 31. 12. 2016	**2 509 176**

Dlouhodobý majetek (v Kč)

Stav na začátku období	22 485 830
Pořízeno za období	196 418
Odpisy za období	1 612 886
Navýšení rozpracovaných investic	0
Vyřazeno za období	21 666
Stav na konci období	21 047 696

Dlouhodobý majetek 2016:

– Renault Clio III Berline pro Charitní ošetřovatelskou službu Světlá nad Sázavou, zakoupením vozidla došlo k prosté obnově vozového parku,

– Terénní nerezová sestava pro Centrum sociálních služeb Petrklíč.

V roce 2016 byl vyřazen z dlouhodobého majetku automobil z důvodu totální škody při autonehodě ve výši zůstatkové ceny 21 555,99 Kč. Dále byly rozhodnutím likvidátora zrušeny a vyřazeny akcie Agrobanky Praha, a. s., ve výši 109,53 Kč, které společnost získala v rámci dědictví.

V roce 2016 byl vyřazen drobný majetek z účtu 028 v celkové výši 45 564 Kč. Tento majetek byl již zcela odepsán.

Dlouhodobý majetek (neuvedený v rozvaze) (v Kč)

Stav na začátku období	2 469 933
Pořízeno za období	314 760
Vyřazeno za období	135 471
Opotřebení DM	582 968
Stav na konci období	2 066 254

V roce 2016 jsme pořídili:

- elektrický zvedák Rebotec RE 150 vč. příslušenství,
- bradlový chodník AUDY,
- počítačová sestava a notebooky,
- lůžko polohovací elektrické ekonomické ABE-I90-0 s příslušenstvím,
- kyslíkový koncentrátor DeVilbiss Compact.

Pozn. Vyjmenované jsou pouze položky s pořizovací cenou 10 tisíc Kč a více

Drobný majetek je vyřazován z důvodu své zastaralosti a nefunkčnosti.
Do roku 2002 byl drobný majetek účtován na účet 028 – Drobný dlouhodobý hmotný majetek.
Od roku 2003 se drobný hmotný majetek účtuje jako zásoby na účet 112 – Materiál. O tomto majetku je vedena operativní evidence.

Pořízené investice v roce 2016 (v Kč)

Renault Clio III Berline pro Charitní ošetřovatelskou službu Světlá n. Sázavou	141 100
Terénní nerezová sestava pro Centrum sociálních služeb Petrklíč	55 318
Celkem	196 418

Zdroje investic (v Kč)

Vlastní	141 100
Dar BNP PARIBAS PERSONAL FINANCE	55 318
Celkem	196 418

Majetek zatížený zástavním právem nebo věcným břemenem:

Oblastní charita Havlíčkův Brod vlastní z Ledči nad Sázavou parcelu a dům v ulici Barborka čp. 1324, kde je věcné břemeno zřizování a provozování vedení a dále v ulici Pivovarská 1223, kde je opět věcné břemeno (podle listiny) a dále je zde zřízeno zástavní právo smluvní ve prospěch UniCredit Bank, a. s., na zajištění kontokorentního úvěru.

ZPRÁVA NEZÁVISLÉHO AUDITORA

Oblastní charita Havlíčkův Brod
B. Němcové 188
580 01 Havlíčkův Brod
Zastoupená Bc. Annou Blažkovou

Výrok auditora

Provedli jsme audit přiložené účetní závěrky společnosti Oblastní charita Havlíčkův Brod, IČ 15060233 (dále také „Společnost") sestavené na základě českých účetních předpisů, která se skládá z rozvahy k 31. 12. 2016, výkazu zisku a ztráty, za rok končící 31. 12. 2016, a přílohy této účetní závěrky, která obsahuje popis použitých podstatných účetních metod a další vysvětlující informace.

Podle mého názoru účetní závěrka podává věrný a poctivý obraz aktiv a pasiv společnosti Oblastní charita Havlíčkův Brod k 31. 12. 2016 a nákladů a výnosů a výsledku jejího hospodaření za rok končící 31. 12. 2016 v souladu s českými účetními předpisy.

Základ pro výrok

Audit jsme provedli v souladu se zákonem o auditorech a standardy Komory auditorů České republiky pro audit, kterými jsou mezinárodní standardy pro audit (ISA) případně doplněné a upravené souvisejícími aplikačními doložkami. Naše odpovědnost stanovená těmito předpisy je podrobněji popsána v oddílu Odpovědnost auditora za audit účetní závěrky. V souladu se zákonem o auditorech a Etickým kodexem přijatým Komorou auditorů České republiky jsme na Společnosti nezávislí a splnili jsme i další etické povinnosti vyplývající z uvedených předpisů. Domníváme se, že důkazní informace, které jsme shromáždili, poskytují dostatečný a vhodný základ pro vyjádření našeho výroku.

Můj výrok k účetní závěrce se k ostatním informacím nevztahuje. Přesto je však součástí mých povinností souvisejících s auditem účetní závěrky seznámení se s ostatními informacemi a posouzení, zda ostatní informace nejsou ve významném (materiálním) nesouladu s účetní závěrkou či s mými znalostmi o účetní jednotce získanými během provádění auditu nebo zda se jinak tyto informace nejeví jako významně (materiálně) nesprávné. Také posuzujeme, zda ostatní informace byly ve všech významných (materiálních) ohledech vypracovány v souladu s příslušnými právními předpisy. Tímto posouzením se rozumí, zda ostatní informace splňují požadavky právních předpisů na formální náležitosti a postup vypracování ostatních informací v kontextu významnosti (materiality), tj. zda případné nedodržení uvedených požadavků by bylo způsobilé ovlivnit úsudek činěný na základě ostatních informací.

Na základě provedených postupů, do míry, jíž dokážeme posoudit, uvádíme, že

- ostatní informace, které popisují skutečnosti, jež jsou též předmětem zobrazení v účetní závěrce, jsou ve všech významných (materiálních) ohledech v souladu s účetní závěrkou a
- ostatní informace byly vypracovány v souladu s právními předpisy.

Dále jsme povinni uvést, zda na základě poznatků a povědomí o Společnosti, k nimž jsme dospěli při provádění auditu, ostatní informace neobsahují významné (materiální) věcné nesprávnosti. V rámci uvedených postupů jsme v obdržených ostatních informacích žádné významné (materiální) věcné nesprávnosti nezjistili.

Odpovědnost vedení Společnosti za účetní závěrku

Představenstvo Společnosti odpovídá za sestavení účetní závěrky podávající věrný a poctivý obraz v souladu s českými účetními předpisy a za takový vnitřní kontrolní systém, který považuje za nezbytný pro sestavení účetní závěrky tak, aby neobsahovala významné (materiální) nesprávnosti způsobené podvodem nebo chybou.

Při sestavování účetní závěrky je představenstvo Společnosti povinno posoudit, zda je Společnost schopna nepřetržitě trvat, a pokud je to relevantní, popsat v příloze účetní závěrky záležitosti týkající se jejího nepřetržitého trvání a použití předpokladu nepřetržitého trvání při sestavení účetní závěrky, s výjimkou případů, kdy představenstvo plánuje zrušení Společnosti nebo ukončení její činnosti, resp. kdy nemá jinou reálnou možnost než tak učinit.

Odpovědnost auditora za audit účetní závěrky

Mým cílem je získat přiměřenou jistotu, že účetní závěrka jako celek neobsahuje významnou (materiální) nesprávnost způsobenou podvodem nebo chybou a vydat zprávu auditora obsahující můj výrok. Přiměřená míra jistoty je velká míra jistoty, nicméně není zárukou, že audit provedený v souladu s výše uvedenými předpisy ve všech případech v účetní závěrce odhalí případnou existující významnou (materiální) nesprávnost. Nesprávnosti mohou vznikat v důsledku podvodů nebo chyb a považují se za významné (materiální), pokud lze reálně předpokládat, že by jednotlivě nebo v souhrnu mohly ovlivnit ekonomická rozhodnutí, která uživatelé účetní závěrky na jejím základě přijmou.

Při provádění auditu v souladu s výše uvedenými předpisy je mojí povinností uplatňovat během celého auditu odborný úsudek a zachovávat profesní skepticismus. Dále je mojí povinností:

- Identifikovat a vyhodnotit rizika významné (materiální) nesprávnosti účetní závěrky způsobené podvodem nebo chybou, navrhnout a provést auditorské postupy reagující na tato rizika a získat dostatečné a vhodné důkazní informace, abychom na jejich základě mohli vyjádřit výrok. Riziko, že neodhalíme významnou (materiální) nesprávnost, k níž došlo v důsledku podvodu, je větší než riziko neodhalení významné (materiální) nesprávnosti způsobené chybou, protože součástí podvodu mohou být tajné dohody (koluze), falšování, úmyslná opomenutí, nepravdivá prohlášení nebo obcházení vnitřních kontrol.
- Seznámit se s vnitřním kontrolním systémem Společnosti relevantním pro audit v takovém rozsahu, abychom mohli navrhnout auditorské postupy vhodné s ohledem na dané okolnosti, nikoli abychom mohli vyjádřit názor na účinnost jejího vnitřního kontrolního systému.
- Posoudit vhodnost použitých účetních pravidel, přiměřenost provedených účetních odhadů a informace, které v této souvislosti představenstvo Společnosti uvedlo v příloze účetní závěrky.
- Posoudit vhodnost použití předpokladu nepřetržitého trvání při sestavení účetní závěrky představenstvem a to, zda s ohledem na shromážděné důkazní informace existuje významná (materiální) nejistota vyplývající z událostí nebo podmínek, které mohou významně zpochybnit schopnost Společnosti nepřetržitě trvat. Jestliže dojdeme k závěru, že taková významná (materiální) nejistota existuje, je naší povinností upozornit v naší zprávě na informace uvedené v této souvislosti v příloze účetní závěrky, a pokud tyto informace nejsou dostatečné, vyjádřit modifikovaný výrok. Naše závěry týkající se schopnosti Společnosti nepřetržitě trvat vycházejí z důkazních informací, které jsme získali do data naší zprávy. Nicméně budoucí události nebo podmínky mohou vést k tomu, že Společnost ztratí schopnost nepřetržitě trvat.
- Vyhodnotit celkovou prezentaci, členění a obsah účetní závěrky, včetně přílohy, a dále to, zda účetní závěrka zobrazuje podkladové transakce a události způsobem, který vede k věrnému zobrazení.

Mojí povinností je informovat vedení společnosti mimo jiné o plánovaném rozsahu a načasování auditu a o významných zjištěních, která jsme v jeho průběhu učinili, včetně zjištěných významných nedostatků ve vnitřním kontrolním systému.

V Hejtmánkovicích dne 9. Června 2017

Ing. Jiří Huml
Hejtmánkovice 4
55001 Broumov
Evidenční číslo 1608

Ing. Jiří Huml KA ČR Číslo oprávnění 1608

LEDEN

- 6. 1. – tradiční „ředitelská“ Tříkrálová sbírka v Havlíčkově Brodě – koleda tří králů ve složení Bc. Anna Blažková, MgA. Jiří Jedlička a Mgr. Vít Vodrážka.
- Tříkrálová sbírka, 16. ročník – OCH Havlíčkův Brod pořádala sbírku na Havlíčkobrodsku a Humpolecku. Výtěžek činil rekordních 2 021 857 Kč.
- 24. 1. – Masopustní jarmark v Havlíčkově Brodě v režii MC Zvoneček.

KVĚTEN

- 28. 5. – Pohádková cesta v Havlíčkově Brodě. Akci uspořádalo MC Zvoneček. Na děti čekalo celkem patnáct stanovišť s pětatřiceti pohádkovými bytostmi.

KVĚTEN–ČERVEN

- Organizace sbírky ve spolupráci s Charitou Česká republika pro rodinu Černockých z Humpolce po náhlé smrti maminky Jitky Černocké (36 let).

ČERVENEC–SRPEN

- Příměstské tábory při MC Zvoneček – dva turnusy. Děti jezdily na výlety, vyplnily volný čas smysluplnými aktivitami a našly si nové kamarády.

ZÁŘÍ

- 20. 9. – Den pro zdraví našich nejmenších v rámci celorepublikové kampaně AKCE ŘETĚZ k Světovému týdnu kojení. 10. ročník nabídl přednášky, výstavu, pohádky či prezentaci firem podporující zdravý životní styl. Na akci se s MC Zvoneček podílí dětské a gynekologicko-porodnické oddělení havlíčkobrodské nemocnice.
- 20. 9. – Den otevřených dveří Nízkoprahového klubu eNCéčko a 22. září – Den otevřených dveří Nízkoprahového klubu BAN! – akce pro veřejnost při příležitosti Týdne nízkoprahových klubů. eNCéčko si také připomnělo 10 let své existence.
- 22. 9. – Kola pro Afriku. OCH Havlíčkův Brod se zapojila této akce. Lidé mohli darovat kolo, které již nepotřebují. Akce se uskutečnila v rámci Dne bez aut.
- 28. 9. – Vyvrcholení oslav 25. výročí OCH Havlíčkův Brod. Setkání s veřejností v parku Budoucnost. Připravili jsme hry pro děti i dospělé, občerstvení, prodej výrobků a prezentaci naší činnosti. Před akcí byla sloužena Mše svatá v kostele Nanebevzetí Panny Marie. Proběhlo v rámci Dne Charity.

ŘÍJEN

- 12. 10. – Prezentace služeb OCH Havlíčkův Brod v Humpolci spojená s prodejem našich výrobků. Součástí programu byla prezentace činností našich služeb působících v Humpolci.

LISTOPAD

- 5. 11. – MC Ledňáček v Ledči nad Sázavou akci Uspávání strašidel na ledečském hradě. Putování po stanovištích s pohádkovými bytostmi a úkoly si nenechalo ujít zhruba 600 návštěvníků.
- 7. 11. – Podzimní dostaveníčko v Petrklíči za svitu lampionů. Příjemné odpoledne s vystoupením dětí (z orchestru ZUŠ a tanečníků ze Střediska volného času) a výrobou lampionů, které následně osvítily terasu denního stacionáře.
- 12. 11. – Svatomartinský lampionový průvod. MC Zvoneček uspořádalo akci v brodském parku Budoucnost.
- 17. 11. – Bohoslužba za děti do dlaně ve spolupráci s Nemocnicí Havlíčkův Brod – Kaplička u Antonínova Dolu. Konala se ku příležitosti Celosvětového dne nedonošených dětí.
- 23. 11. – Středisko charitní pomoci, tzv. Šatník, v Humpolci se poprvé zúčastnilo vánočního jarmarku Městské knihovny Humpolec „…a vánoční přichází čas“. Zorganizovalo dílničku pro děti a nabídlo k prodeji řadu vánoční dekorací a dárečků.
- 25. 11. Oslava 10. narozenin Domu s pečovatelskou službou v Lipnici nad Sázavou s vystoupením dětí z lipnické MŠ.
- 28. 11. až 2. 12. – Předvánoční prodej výrobků klientů stacionáře v Centru sociálních služeb Petrklíč v Ledči nad Sázavou.
- 28. 11. – Předvánoční prodej výrobků klientů Střediska charitní pomoci v Humpolci ve firmě Valeo, Humpolec.

PROSINEC

- 14.–16. 12. – Sváteční čas s Králíčkem a jeho přáteli – předvánoční akce OCH Havlíčkův Brod a jejích služeb v Humpolci a Ledči nad Sázavou v Literárním klubu Městské knihovny Humpolec. Propagace služeb formou přednášek, prodejní výstavy výrobků, výtvarných dílniček a představení Tříkrálové sbírky spojené s křtem našeho nového zpravodaje Králíček.
- 17. 12. – Benefiční koncert pro Astru. Hudební skupina Ars Camerata společně s dětským pěveckým sborem Křišťálek při ZŠ Humpolec uspořádala pro Astru – denní centrum pro seniory koncert v evangelickém kostele. Výtěžek ze vstupného činil 7 441 korun, které putovaly na podporu výletů klientů Astry.

NAŠI ČINNOST V ROCE 2016 DOTACÍ PODPOŘILI

evropský sociální fond v ČR
EVROPSKÁ UNIE
OPERAČNÍ PROGRAM LIDSKÉ ZDROJE A ZAMĚSTNANOST
PODPORUJEME VAŠI BUDOUCNOST
www.esfcr.cz
Kraj Vysočina
MPSV
Úřad práce ČR
OSA – partner Charity Česká republika

Města a obce

Město Havlíčkův Brod
Město Humpolec
Město Chotěboř
Město Golčův Jeníkov
Město Ledeč nad Sázavou
Město Světlá nad Sázavou
Město Pelhřimov
Obec Želiv
Obec Lipnice nad Sázavou
Obec Trhový Štěpánov
Obec Sedletín
Obec Dolní Město
Obec Lukavec
Obec Štoky
Obec Pohled
Obec Heřmanice
Obec Chřenovice
Obec Jiřice
Obec Herálec

Podpořeno Rozvojovým fondem Města Pelhřimov

NAŠI ČINNOST V ROCE 2016 PODPOŘILI TITO DÁRCI

Firmy, organizace, fyzické osoby (finanční dary)

Arcidiecézní charita Praha
AGRO PERTOLTICE, a.s., Zruč nad Sázavou
ASMO Czech s. r. o. , Zruč nad Sázavou
BILLA, spol. s r. o., Říčany u Prahy
DEFCORP, s. r. o. , Praha 19
Diecézní katolická charita Hradec Králové
Dojavová Markéta
Dvořák – svahové sekačky, s. r. o., Pohled
Farní charita Vlašim
Fikarová Marie
Futaba Czech, s. r. o., Havlíčkův Brod
GALATEK a. s., Ledeč nad Sázavou
GANES, s. r. o., Ledeč nad Sázavou
GARA HT, spol. s r. o. , Brno
Hennlich, s. r. o., Litoměřice
Chládek a Tintěra, a. s.
Ing. Vít Janoš, Ph.D.
Ing. Jiří Sedmík, Havlíčkův Brod
Ing. Jan Kohoutek
Justovi
Kamarád Jaroslav
KDU-ČSL
Malby – nátěry Jiří Dolejší
MCV Plast, spol. s r. o.
Mgr. Jan Krýsa
Myslivecké sdružení Golčův Jeníkov
Nadace JUST CS
Obec Bělá
Obec Bojiště
Obec Lučice
Obec Okrouhlice
Obec Sedletín
Paní Maštalířová
Rodina Fialova
Rodina Lacinova
Římskokatolická farnost Čechtice
SC Metal, s. r. o., Přibyslav
Sojková Valerie
Valeo Compressor Europe, s. r. o. , Humpolec
VKS Pohledští Dvořáci a. s.
Zálešáková Anna

Velké poděkování patří všem dárcům Tříkrálové sbírky 2016 a dalším neznámým dárcům.

Firmy, organizace, fyzické osoby (věcné dary)

Diecézní katolická charita Hradec Králové
DIRICKX BOHEMIA, spol s r. o.
GALTEX, Světlá nad Sázavou
Jonášová Jaroslava, Chotěboř
Klubko s nití pomáhá, z. s., Křečhoř
Lednická Blanka, Havlíčkův Brod
Sviták Aleš, Havlíčkův Brod

CHARITNÍ OŠETŘOVATELSKÁ SLUŽBA

„Všude dobře, doma nejlépe."

CHARITNÍ OŠETŘOVATELSKÁ SLUŽBA
Střediska:
Havlíčkův Brod – Bělohradská 1128,
tel.: 569 426 070, 777 736 061.
Chotěboř – Jiráskova 669,
tel.: 569 624 893, 777 736 065.
Světlá nad Sázavou – Sázavská 598,
tel.: 777 736 044.
Ledeč nad Sázavou – Habrecká 478,
tel.: 777 736 064.
Přibyslav – Tržiště 254,
tel.: 777 736 043.
Golčův Jeníkov – V Zahradách 823,
tel.: 569 433 207, 731 604 705.

e-mail: domacipece@charitahb.cz
www.hb.charita.cz
Čísla účtů: Komerční banka 2767340237/0100, nebo UniCredit Bank 2106566677/2700, variabilní symbol 20
Vrchní sestra: Stanislava Holendová,
od roku 2017 Mgr. Veronika Kusínová.

Provozována od roku 1991 na Havlíčkobrodsku a Světelsku, 1999 na Chotěbořsku, 2000 na Ledečsku, 2001 na Přibyslavsku a 2008 na Golčovojeníkovsku.

Personální zajištění

- 1 vrchní sestra,
- 15 zdravotních sester,
- přepočtený stav zdravotnických pracovníků 14.

Poskytována

V rozsahu domluvené a lékařem ordinované péče sedm dní v týdnu, vždy ve spolupráci s rodinou klienta.

Co je to charitní ošetřovatelská služba?

Je odbornou zdravotní péčí, kterou poskytují kvalifikované zdravotní sestry v domácím prostředí klienta. Péče je ordinována praktickými lékaři a výkony jsou hrazeny zdravotními pojišťovnami.

Jak službu poskytujeme?

Ošetřovatelskou službu poskytujeme v domácím prostředí v rozsahu ordinované a domluvené péče sedm dní v týdnu. Konkrétní individuální plán, čas a frekvence návštěv se stanoví podle zdravotního stavu klienta. U ležících nemocných je vždy nutná spolupráce s rodinou. V případě potřeby poskytování domácí péče si vyberte středisko charitní ošetřovatelské služby, které je nejblíže vašemu bydlišti, a domluvte si návštěvu vedoucí sestry střediska přímo u vás doma. Pokud bude zdravotní péče potřebná, požádejte Vašeho ošetřujícího lékaře o její předepsání.

Cílová skupina

Charitní ošetřovatelská služba je určena krátkodobě i dlouhodobě nemocným bez omezení věku a je poskytována na základě ordinace ošetřujícího obvodního lékaře.

Nabízíme

- Charitní ošetřovatelská služba zajišťuje profesionální ošetřovatelskou péči klientům v jejich domácím prostředí.
- Cílem této péče je udržení a podpora zdraví, navrácení zdraví a rozvoj soběstačnosti, zmírňování utrpení nevyléčitelně nemocného člověka a zajištění klidného umírání.
- Ošetřovatelská péče je poskytována registrovanými všeobecnými sestrami dle platných právních norem a ošetřovatelských standardů na základě indikace ošetřujícího lékaře a je hrazena zdravotní pojišťovnou klienta.
- Naší prioritou je poskytovat péči na nejvyšší odborné a lidské úrovni a zachování důstojnosti a co nejvyšší kvality života uživatelů v jejich domácím prostředí. Komplexní ošetřovatelská péče je poskytovaná 7 dní v týdnu 24 hodin denně.
- Charitní ošetřovatelská služba nabízí i možnost zapůjčení kompenzačních pomůcek, které usnadní pobyt a péči o klienta v domácím prostředí. (Humpolec, Školní 730, ve středu od 15 do 17 hodin, tel.: 734 435 488).

CHOS provádí tyto úkony

- odborné ošetřovatelské výkony v domácím prostředí,
- aplikaci inzulínu a injekcí,
- podávání léků a kontrolu jejich užívání,
- sledování fyziologických funkcí,
- odběry krve a biologického materiálu,
- ošetření defektů kůže různého charakteru, převazy,
- péči o stomie a permanentní močové katetry,
- pohybovou edukaci a nácvik sebeobsluhy u klientů po CMP nebo po úraze,
- péči o klienty v terminálním stadiu nemoci.

Statistika projektu za rok 2016

Počet klientů	865
Počet návštěv	23 653
Signální kód byl vykázán	31×

Příjmy projektu	6 189 881 Kč
Příjmy za vlastní výkony	5 906 584 Kč
Ostatní příjmy	248 452 Kč
Dary	34 845 Kč
Náklady projektu	5 881 546 Kč
Materiálové náklady	545 828 Kč
Služby	366 515 Kč
Osobní náklady	4 540 678 Kč
Ostatní náklady	428 526 Kč
Zisk	308 336 Kč

CHOS – půjčovna rehabilitačních a kompenzačních pomůcek	
Příjmy projektu	187 231 Kč
Příjmy za vlastní výkony	150 975 Kč
Ostatní příjmy	4 502 Kč
Dary	31 754 Kč
Náklady projektu	73 126 Kč
Materiálové náklady	38 002 Kč
Služby	21 300 Kč
Osobní náklady	13 711 Kč
Ostatní náklady	113 Kč
Zisk	114 105 Kč

CHARITNÍ PEČOVATELSKÉ SLUŽBY
Humpolec, Želiv, Jiřice a okolí, Lipnice nad Sázavou a Golčův Jeníkov

SLUŽBY SOCIÁLNÍ PÉČE

„Starý strom nepřesadíš."

CHARITNÍ PEČOVATELSKÉ SLUŽBY
Adresa kontaktního místa:
Charitní pečovatelské služby
Školní 730 396 01 Humpolec, tel.: 565 532 108,
e-mail: pecovatelkyhu@charitahb.cz,
www.hb.charita.cz.
Informace o službě v jednotlivých místech podáváme na těchto telefonních číslech:
Humpolec, Želiv, Jiříce a okolí – 777 736 047,
Lipnice nad Sázavou – 777 736 045,
Golčův Jeníkov – 734 267 518.
Čísla účtů: Komerční banka **2767340237/0100**,
nebo UniCredit Bank **2106566677/2700**,
variabilní symbol: pro Humpolec – **41,**
pro Golčův Jeníkov – **61,**
pro Lipnici nad Sázavou – **27,**
pro Želiv (Lhotice) – **62,**
pro Jiřice – **42.**
Vedoucí: Jana Řádová, DiS.

Formy poskytování sociálních služeb
Ambulantní, terénní.

Kdy nás najdete
Provozní doba ambulantní formy poskytování je každý všední den od 7.00 do 12.00 hod.
Provozní doba terénní formy poskytování je denně od 7.00 do 22.00 hodin.
V rámci pečovatelské služby v Humpolci funguje každou středu od 15.00 do 17.00 hodin půjčovna rehabilitačních a kompenzačních pomůcek.

Personální zajištění
- 1 vedoucí,
- 2 sociální pracovníci,
- 18 pracovnic v sociálních službách,
- 1 uklízečka.

Působnost
Služba je poskytována na několika místech: v Humpolci, Golčově Jeníkově, Lipnici nad Sázavou, Jiřicích a Želivě. Terénní forma služby je poskytována dle potřeb uživatelů na území s dojezdem do 15 km obcí Humpolec, Golčův Jeníkov, Lipnice nad Sázavou a na území obcí Želiv a Jiřice s dojezdem do 5 km.

Cílové skupiny
Cílovou skupinou jsou senioři a osoby s chronickým onemocněním, osoby s tělesným a jiným zdravotním postižením, kteří nejsou schopni bez pomoci okolí si zajistit své základní životní potřeby v domácím prostředí.

Pečovatelské služby nejsme schopni zajistit dětem, osobám ve vážném zdravotním stavu nebo s těžkým psychickým postižením, které vyžadují nepřetržitý dohled!

Věková kategorie klientů
- dospělí (od 40 let),
- mladší senioři (65–80 let),
- starší senioři (nad 80 let).

Poslání Charitních pečovatelských služeb
Posláním Charitních pečovatelských služeb je zajistit ve vlastním sociálním prostředí uživatele takový rozsah a kvalitu potřebné sociální péče, která do jisté míry kompenzuje uživateli sníženou soběstačnost a umožňuje mu tak žít v přirozeném prostředí domova, nepřetrhávat vztahy s rodinou a okolím a oddálit nutnost umístění do pobytového zařízení. Snahou je zachování důstojnosti a co nejvyšší kvality života uživatele.

Cíle
Naším hlavním cílem je umožnit uživateli žít kvalitně a důstojně co nejdelší dobu ve vlastním prostředí domova, rodiny a místní komunity.

Individuálním přístupem pomáhat uživateli služby, aby převážnou část běžných úkonů sebeobsluhy zvládal sám s ohledem na svůj zdravotní stav a zachoval si co nejdéle soběstačnost.

Zásady poskytování sociální služby
- Charitní pečovatelská služba (dále jen CHPS) je individuální, odborná, cílená, komplexní, pružná a bezpečná.
- CHPS respektuje důstojnost a práva člověka od počátku služby až do jeho přirozeného konce.
- CHPS je poskytována v úzké součinnosti s ošetřovatelskou domácí péčí a s duchovní službou.
- CHPS pracuje s klienty na základě jejich aktuálních potřeb a přání, uzavřených smluv a individuálních plánů.

- CHPS umožňuje podle vzájemné dohody individuálně rozšířit rozsah úkonů nad běžnou nabídku, je li rozšíření v možnostech služby.

Základním postojem pracovníků CHPS při jednání s uživateli služeb je partnerský respekt a úcta. Pracovníci CHPS ovládají způsoby komunikace s osobami, kterým poskytují služby, a u každého klienta bezpečně rozpoznávají a respektují jeho informovaný souhlas a nesouhlas. Zařízení CHPS umožňuje uživatelům svých služeb uplatňovat vlastní vůli zejména tak, že po zjištění očekávání zájemce či klienta mu předkládá podrobnou nabídku svých služeb, ze které si klient sám vybírá. Ve způsobu provádění konkrétních pečovatelských úkonů se CHPS přizpůsobuje specifickým požadavkům klienta. Součástí anonymních dotazníků spokojenosti je dotaz na vnímání možnosti individuální volby klientem. Obsahem pravidelného vzdělávání a supervizí pro pracovníky pečující o klienty jsou mimo jiné témata, která má středisko CHPS zapracována ve svých vnitřních pravidlech: Partnerství uživatelů a poskytovatelů služby, důstojné jednání s klienty, péče a podpora, nabízení volby při denní péči, vyjednávání, komunikace s osobami s oslabenými mentálními i vyjadřovacími schopnostmi, zvládání konfliktů, manipulace a nátlak ze strany klientů či příbuzných, přizpůsobování úkonů požadavkům klienta, oslovování, hovor personálu o uživatelích a jejich blízkých osobách, zásady práce s rodinnými příslušníky uživatelů, podpora práva klientů na volbu péče, zodpovědnost pracovníka – Charity – uživatele služby – rodiny, atd. Principy jednání pracovníků má středisko CHPS popsány v přijatém etickém kodexu.

Nabízíme

- pomoc při zvládání běžných úkonů péče o vlastní osobu (např. přesun na lůžko, pomoc při oblékání a svlékání atd.),
- pomoc při osobní hygieně,
- pomoc při zajištění stravy,
- pomoc při zajištění chodu domácnosti (úklid, praní, nákupy),
- zprostředkování kontaktu se společenským prostředím (doprovod k lékaři, na úřady, apod.),
- základní sociální poradenství,
- pomoc při výběru kompenzační či rehabilitační pomůcky a jejich zapůjčení v naší půjčovně,
- služby rozšířené o fakultativní úkony.

Akce CHPS v roce 2016

- Účast na prodejní výstavě a představení služeb v Městské knihovně v Humpolci.
- Oslavy 10. výročí založení DPS v Lipnici nad Sázavou.

Statistika projektu za rok 2016

V roce 2016 jsme pečovatelskou službu poskytovali v Humpolci a Jiřicích, Golčově Jeníkově, Lipnici nad Sázavou a Želivě. Služba byla v provozu celý rok, tedy 365 dní.

Nově uzavřené smlouvy	57
Počet klientů v domácnostech	242
Počet klientů v ambulanci	7
Počet návštěv u klientů	46 264
Počet hodin při návštěvách	7 943
Max. ambulantní okamžitá kapacita	1
Max. terénní okamžitá kapacita	10

Příjmy projektu	6 675 267 Kč
Příjmy za vlastní výkony	2 629 545 Kč
MPSV	2 032 000 Kč
Kraj Vysočina	367 000 Kč
Město Humpolec	970 000 Kč
Obec Lipnice nad Sázavou	60 000 Kč
Obec Jiřice	90 000 Kč
Obec Želiv	100 000 Kč
Město Golčův Jeníkov	400 000 Kč
Obec Heřmanice	10 000 Kč
Dary	16 023 Kč
Ostatní příjmy	699 Kč
Náklady projektu	5 958 903 Kč
Materiálové náklady	1 752 827 Kč
Služby	352 751 Kč
Osobní náklady	3 699 659 Kč
Ostatní náklady	153 666 Kč
Zisk	716 364 Kč

STŘEDISKO RANÉ PÉČE HAVLÍČKŮV BROD

„Od útlého dětství s láskou a pochopením."

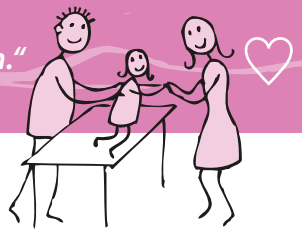

Středisko rané péče Havlíčkův Brod
Horní 3188, Havlíčkův Brod,
tel.: 569 421 063, 777 741 449,
e-mail: ranapece@charitahb.cz, www.hb.charita.cz.
Čísla účtů: Komerční banka 2767340237/0100, nebo UniCredit Bank 2106566677/2700, variabilní symbol 90.
Vedoucí: PhDr. Irena Salaquardová.
Poskytována od 1. 7. 2002, registrována 24. 9. 2007.

Kdy nás najdete

Terénní služby (v domácnosti uživatele): 8.00–16.00 hod.
Ambulantní služby (ve středisku): Čtvrtek 8.00–14.30 hod.

Personální zajištění

- 1 vedoucí – pedagogický pracovník,
- 2 sociální pracovníci,
- 1 pedagogický pracovník,
- 1 klinický psycholog DPP.

Poslání

Posláním Střediska rané péče Havlíčkův Brod je naučit rodiny dětí ohrožených ve zdravém vývoji nebo se zdravotním postižením pracovat s dítětem do 7 let věku tak, aby se rozvíjely jeho schopnosti a dovednosti, snížil se negativní dopad postižení dítěte na život rodiny. Službu poskytujeme rodinám s bydlištěm na území kraje Vysočina, v domácím prostředí rodiny či v sídle střediska.

Působnost

Kraj Vysočina (vymezená správními obvody obcí s rozšířenou působností: Havlíčkův Brod, Chotěboř, Světlá nad Sázavou, Ledeč nad Sázavou, Jihlava, Pelhřimov, Humpolec, Pacov, Žďár nad Sázavou).

Cíle

Cíle Střediska rané péče Havlíčkův Brod s ohledem na možnosti dětí a schopnosti jejich rodičů jsou:

- informovaná rodina,
- rodiče s osvojenými schopnosti a dovednostmi v péči o dítě se zdravotním postižením nebo ohroženým ve vývoji,
- začleněná rodina,
- rodina s vyřešenou sociální situací.

Cílová skupina – okruh osob

Služba Střediska rané péče Havlíčkův Brod je určena úplným a neúplným rodinám pečujícím o děti od narození do 7 let věku se zdravotním postižením, s tělesným, mentálním a kombinovaným postižením, se sluchovým a zrakovým postižením, s poruchou autistického spektra, nebo jejichž vývoj je v důsledku nepříznivého zdravotního stavu ohrožen (předčasný porod, nerovnoměrný či opožděný vývoj, úrazy, nemoc). Rodinou se rozumí rodiče, dítě, sourozenci, pěstouni, popřípadě pečující osoba. Rodina musí být schopna komunikovat v češtině.

ZÁSADY

- **Zásada důstojnosti** – respektovat individualitu uživatele, kulturní, sociální a výchovné zvláštnosti každé rodiny.
- **Zásada ochrany soukromí uživatele** – během konzultace v domácím prostředí uživatele vstupuje pracovník služeb rané péče pouze na ta místa, kam je zván.

- **Zásada plnomocnění** – pracovník rané péče respektuje právo uživatele na kvalifikované a objektivní informace v takovém množství, jaké si vyžádá a právo a zodpovědnost uživatele rozhodovat o sobě.
- **Zásada nezávislosti** – služby rané péče podporují u rodičů a dětí nacházet a využívat vlastní zdroje a schopnosti ke zvládnutí situace, v níž se nacházejí.
- **Zásada práva a volby** – uživatel se může rozhodnout pro přijetí či nepřijetí nabízených služeb, poskytovatel jen doporučuje, rozhodující slovo má uživatel.
- **Zásada týmového přístupu a komplexnost služeb** – spolupráce interních a externích členů interdisciplinárního týmu a jejich vzájemná informovanost přináší ve svých důsledcích kvalitativní, časové a ekonomické výhody pro uživatele a společnost.

- **Zásada přirozenosti prostředí** – převážná část služeb uživatelům je poskytována v přirozeném prostředí dítěte, tj. v rodině.
- **Zásada kontinuity péče** – v rámci ukončování péče je uživatel informován o návazných službách a je mu nabídnuto jejich zprostředkování v regionu.

Nabízíme

- konzultace v rodině,
- poradenství v oblasti postižení a vývoje dítěte (posouzení vývojové úrovně dítěte, návrh programů a metod podporující vývoj dítěte),
- podpora a posilování rodičovských kompetencí – uznání a ocenění jejich práce, budování sebedůvěry (nezapomínat na další členy rodiny – otcové, sourozenci),
- instrukce při nácviku a upevňování dovedností dítěte s cílem maximálního možného využití a rozvoje jeho schopností v oblasti kognitivní, senzorické, motorické a sociální,
- pomoc při obstarávání rehabilitačních a kompenzačních pomůcek,
- pomoc při výběru předškolního či školního zařízení,
- sociálně-právní poradenství, podpora při jednání s úřady,
- zprostředkování kontaktů s odborníky (s psychologem, lékaři), popř. specializovanými institucemi,
- organizace setkávání rodin dětí se zdravotním postižením,
- terapeutické aktivity (pobyty, masáže, plavání, aj.),
- telefonické konzultace – nejen pro stálé uživatele – nejčastěji jednorázové konzultace v podobě vyhledávání nejbližších odborníků nebo speciálního zařízení,
- vydávání občasníku Fontána – rady, informace, nápady,
- ambulantní jednorázové konzultace.

Statistika projektu za rok 2016

Návštěvy v rodinách	244
Telefon, konzultace (e-mail)	110
Počet ambulantních návštěv ve středisku	98
Návštěva v jiných zařízeních	14
Počet nových zájemců za rok	24
Počet nově uzavřených smluv	22
Celkový počet uživatelských rodin	58

(jedná se o počet uživatelských rodin, nikoliv o počet uživatelů. V každé uživatelské rodině jsou minimálně dva až tři uživatelé)

STŘEDISKO RANÉ PÉČE v roce 2016

- únor–duben – rehabilitační plavání,
- březen – rozvoj jemné motoriky,
- březen – duchovní obnova,
- květen–červen – pedagogicko-psychologické ježdění na koni,
- srpen – setkání poskytovatelů rané péče,
- srpen–září – pedagogicko-psychologické ježdění na koni,
- září – muzikoterapie,
- září – Den Charity,
- říjen – rozvoj jemné motoriky,
- říjen–prosinec = rehabilitační plavání.
- Vydávání občasníku Fontána pro klienty Střediska rané péče.
- V průběhu roku jsme se zúčastňovali různých seminářů a školení. Probíhala setkání kolegia pro práci se zdravotně postiženými a supervize.

Příjmy projektu	1 733 647 Kč
Příjmy za výkony	7 320 Kč
MPSV	1 158 000 Kč
Kraj Vysočina	209 000 Kč
Město Chotěboř	60 000 Kč
Město Humpolec	30 000 Kč
Město Havlíčkův Brod	23 870 Kč
Město Světlá nad Sázavou	55 000 Kč
Město Pelhřimov	22 500 Kč
Dary	35 691 Kč
Ostatní příjmy	132 266 Kč
Náklady projektu	1 839 752 Kč
Materiálové náklady	93 841 Kč
Služby	282 450 Kč
Osobní náklady	1 353 753 Kč
Ostatní náklady	109 708 Kč
Ztráta	–106 105 Kč

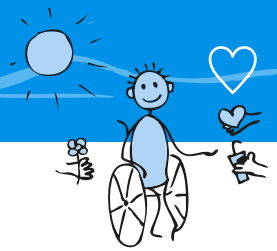

CENTRUM OSOBNÍ ASISTENCE HAVLÍČKŮV BROD
Bělohradská 1128, Havlíčkův Brod,
tel.: 569 426 070, 777 736 046,
e-mail: asistence@charitahb.cz,
www.hb.charita.cz.
Čísla účtů: Komerční banka 2767340237/0100, nebo UniCredit Bank 2106566677/2700, variabilní symbol 50.
Vedoucí: Markéta Špiňarová, DiS.
Otevřena v červenci 2003, registrována 24. 9. 2007.

Kdy nás najdete

Služba je poskytována nepřetržitě, na základě individuální dohody.

Personální zajištění

- 1 vedoucí – sociální pracovník,
- 2 sociální pracovníci,
- 17 pracovníků v sociálních službách.

Poslání

Posláním osobní asistence je zajistit lidem v nepříznivé životní situaci takovou podporu, aby mohli podle svého přání co nejdéle zůstat ve svém domácím prostředí a žít svým obvyklým způsobem života.

Působnost

Služba je poskytována na území těchto obcí s dojezdem do 15 km: Havlíčkův Brod, Chotěboř, Přibyslav, Humpolec, Golčův Jeníkov, Světlá nad Sázavou.

Cíle

- klientovi pomáháme dodržovat jeho navyklý způsob stravování,
- klientovi pomáháme dle jeho zvyklostí udržovat jeho hygienické potřeby,
- klienta podporujeme v zachování jeho dovedností a schopností,
- klienta podporujeme v zachování sociálních vazeb – kontakt s rodinou, přáteli a okolím.

Cílová skupina

Služba je poskytována okruhu osob, které se dostaly do nepříznivé životní situace – nejsou schopny si zajistit základní životní úkony péče o vlastní osobu vlastními silami a chtějí zůstat ve svém domácím prostředí. Jedná se o osoby s tělesným postižením od 27 do 65 let věku a o seniory od 65 let, horní věková hranice není omezena.

Zásady poskytování sociální služby

- zachování lidské důstojnosti – pracovníci přistupují ke klientovi zdvořile a s úctou, neupozorňují na jeho nedostatky a neponižují ho,
- individuální přístup – služba je poskytována individuálně přímo na míru každému klientovi,
- rozvoj samostatnosti, popř. udržení stávajících schopností – pracovníci nedělají nic za klienta, když to zvládne sám,
- zachování rovného přístupu ke všem klientům – bez rozdílu pohlaví, barvy pleti, náboženského vyznání, politického smýšlení a další, v souladu s Listinou základních práv a svobod,

- respektování klienta – jeho rozhodnutí, přání, očekávání,
- zachování mlčenlivosti – pracovníci dodržují mlčenlivost o všech skutečnostech týkajících se klienta,
- zachování partnerského přístupu – pracovníci nevystupují vůči klientovi v nadřazené ani podřazené pozici.

Nabízíme

Základní činnosti při poskytování osobní asistence se zajišťují v rozsahu těchto úkonů:

- Pomoc při zvládání běžných úkonů péče o vlastní osobu:
  - pomoc a podpora při podávání jídla a pití,
  - při oblékání a svlékání včetně speciálních pomůcek,
  - při prostorové orientaci, samostatném pohybu ve vnitřním i vnějším prostoru,
  - při přesunu na lůžko nebo vozík.

- Pomoc při osobní hygieně:
  - při úkonech osobní hygieny,
  - při použití WC.
- Pomoc při zajištění stravy: při přípravě jídla a pití.
- Pomoc při zajištění chodu domácnosti:
  - s úklidem a údržbou domácnosti a osobních věcí,
  - nákupy a běžné pochůzky.
- Výchovné, vzdělávací a aktivizační činnosti:
  - pomoc a podpora rodiny v péči o dítě,
  - při obnovení nebo upevnění kontaktu s rodinou a pomoc a podpora při dalších aktivitách podporujících sociální začleňování osob,
  - s nácvikem a upevňováním motorických, psychických a sociálních schopností a dovedností.
- Zprostředkování kontaktu se společenským prostředím:
  - doprovázení do školy, školského zařízení, zaměstnání, k lékaři, na zájmové a volnočasové aktivity, na orgány veřejné moci a instituce poskytující veřejné služby a doprovázení zpět.
- Pomoc při uplatňování práv, oprávněných zájmů a při obstarávání osobních záležitostí:
  - při komunikaci vedoucí k uplatňování práv a oprávněných zájmů,
  - při vyřizování běžných záležitostí.

Statistika projektu za rok 2016

Počet klientů	57
Počet zájemců za rok	53
Počet uzavřených smluv	20
Přímá práce s uživateli (hodin)	10 310,5

CENTRUM OSOBNÍ ASISTENCE v roce 2016

- V průběhu roku 2016 všichni zaměstnanci absolvovali různé vzdělávací akce, které jsou nezbytné pro práci v sociálních službách:
  - Školení první pomoci,
  - Šetrná sebeobrana v podmínkách sociálních služeb,
  - Tvorba interních pravidel sociální služby,
  - Péče o klienty s demencí ,
  - Motivace pracovníků v sociálních službách,
  - Alternativní komunikace v podmínkách sociálních služeb,
  - Základy plánování v sociálních službách – Tvorba metodik,
  - Workshop: Role manažera v moderním managementu 21. století,
  - Dekacert.
- V září se pracovníci Centra osobní asistence účastnili oslavy 25. let charity v Havlíčkově Brodě v parku Budoucnost, kde jsme prezentovali služby Oblastní charity Havlíčkův Brod.
- Pracovníci Centra osobní asistence se účastnili skupinové supervize, která tento rok proběhla ve dvou termínech.
- V průběhu roku se vedoucí služby účastnila jednání pracovní skupiny na Kraji Vysočina „Skupina poskytovatelů služeb pro seniory a osoby se zdravotním postižením“.
- V rámci královéhradecké diecéze jsme se účastnili kolegií pro zdravotně postižené. Na kolegiích si s pracovníky z ostatních charit, náležejících do královéhradecké diecéze, předáváme rady a zkušenosti získané při práci s osobami se zdravotním postižením a se seniory.

Příjmy projektu	4 138 581 Kč
Příjmy za vlastní výkony	952 054 Kč
MPSV	2 279 000 Kč
Kraj Vysočina	411 000 Kč
*Města / Obce	426 263 Kč
Dary	36 718 Kč
Ostatní příjmy	33 547 Kč
Náklady projektu	3 881 085 Kč
Materiálové náklady	112 492 Kč
Služby	167 680 Kč
Osobní náklady	3 316 475 Kč
Ostatní náklady	284 438 Kč
Zisk	257 497 Kč

*Dotace od měst a obcí: Havlíčkův Brod, Golčův Jeníkov, Humpolec, Ledeč nad Sázavou, Sedletín, Pohled.

ASTRA – DENNÍ CENTRUM PRO SENIORY HUMPOLEC

„S námi není nikdo sám."

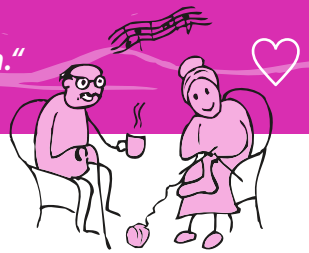

ASTRA – denní centrum pro seniory Humpolec
Školní 730, Humpolec,
tel.: 565 532 853, 777 736 069,
e-mail: astra@charitahb.cz,
www.hb.charita.cz.
Čísla účtů: Komerční banka 2767340237/0100, nebo UniCredit Bank 2106566677/2700, variabilní symbol 40.
Vedoucí: Bohuslava Medová.
Otevřeno v březnu 2003, registrováno k 24. 9. 2007.

Kdy nás najdete

Pondělí až pátek 7.30–18.00 hod.

Personální zajištění

- 1 vedoucí – pracovník v sociálních službách,
- 1 sociální pracovnice,
- 2 pracovníci v sociálních službách.

Poslání

Posláním Astry – denního centra pro seniory je pomáhat seniorům a lidem se zdravotním postižením i ve stáří a při zhoršení zdravotního stavu žít i nadále hodnotný, důstojný a aktivní život, zůstat žít ve svém přirozeném sociálním a rodinném prostředí.

Působnost

Služba působí ve městě Humpolci a jeho okolí. Je situována ve středu města, v Domě s pečovatelskou službou, nedaleko zdravotního střediska, pošty, nákupního střediska, je tedy dostupná i seniorům a lidem se zdravotním postižením, kteří do denního centra přichází sami.

Cíle

- Nabízet uživatelům různorodé aktivační programy podle jejich výběru za účelem zlepšení jejich soběstačnosti, samostatnosti a dobré nálady.
- Pomoci uživatelům prožít důstojné a bezpečné stáří.
- Umožnit uživatelům udržovat sociální vazby – nebýt pečující rodině na obtíž.

Cílová skupina

Cílovou skupinou Astry – denního centra pro seniory jsou osoby seniorského věku se sníženou soběstačností a osoby se zdravotním postižením, které potřebují péči další osoby, a které jsou schopny pobytu v kolektivním zařízení. Dosažení seniorského věku seniorem se rozumí doba řádného odchodu do důchodu. Zařízení přijímá i osoby ve věku 55–64 let, které splňují podmínky pro přiznání invalidního nebo starobního důchodu (vč. předčasného starobního důchodu). Služba je dále velmi vhodná pro osamělé seniory, trpící ztrátou sociálních kontaktů. Služba pomáhá i rodinným pečovatelům, kdy na část dne přebírá péči o jejich blízké a odlehčuje jim tak v jejich péči o nesoběstačného seniora.

Věková kategorie klientů

- dospělí (55–64 let),
- mladší senioři (65–80 let),
- starší senioři (nad 80 let).

Zásady poskytování sociální služby

Služba Astry – denní centrum pro seniory je:

- individuální, konkrétnímu uživateli „ušitá na míru" – vychází z jeho potřeb a zájmů, přizpůsobuje se uživateli,
- bezpečná – prostředí je bezbariérové, zařízení je přizpůsobeno potřebám osob se sníženou pohyblivostí (pohodlné židle s opěradly pro usnadnění vstávání, odpočinková relaxační křesla, volný prostor k chůzi),
- odborná, komplexní, pružná – odborná tzn. službu poskytuje odborně vyškolený personál, komplexní – reaguje na celkový stav uživatele a pomáhá jej řešit, pružná – je schopna reagovat na změny potřeb uživatele v krátkém časovém úseku,
- respektuje důstojnost a práva uživatele po celou dobu poskytování služby,
- respektuje náboženské cítění uživatele,
- služba je poskytována seniorům a osobám se zdravotním postižením bez ohledu na náboženské přesvědčení, pohlaví.

Nabízíme

- ASTRA denní centrum pro seniory je sociální službou dle zákona č. 108/2006 o sociálních službách § 45 poskytuje tyto základní sociální služby:
  - pomoc při osobní hygieně, nebo poskytnutí podmínek pro osobní hygienu,
  - poskytnutí stravy, nebo pomoc při zajištění stravy,
  - výchovné, vzdělávací a aktivizační činnosti,
  - zprostředkování kontaktu se společenským prostředím,
  - sociálně terapeutické činnosti,
  - pomoc při uplatňování práv, oprávněných zájmů a při obstarávání osobních záležitostí.
- Služba poskytuje i tyto fakultativní služby:
  - svoz a odvoz uživatele do a ze zařízení,
  - relaxační lázeň.

V denním centru nabízíme pravidelné denní programy:

- pondělí – dopoledne ruční práce, křesťanský klub, nebo sociální poradna, Videoodpoledne, Odpoledne s vážnou hudbou,
- úterý – cvičení, odpoledne relaxace, v létě výlety,
- středa – dopoledne pečení, odpoledne kavárničky,
- čtvrtek – dopoledne trénování paměti, odpoledne jedenkrát za 14 dní posezení s hudbou, nebo literární klub, vystoupení dětí ze ZUŠ atd.,
- pátek – hrajeme různé společenské hry, odpoledne relaxace.

Statistika projektu za rok 2016

Počet uživatelů	36 (*průměrný věk je 76 let, 7 mužů a 29 žen*)
Věkové kategorie klientů	
27–65 let	4
66–75 let	9
76–85 let	19
86–95 let	4
Maximální denní kapacita	18
Průměrná denní návštěvnost	12

ASTRA v roce 2016

Sociální služby poskytované seniorům jsou zajišťované 2 pracovnicemi na plný pracovní úvazek, 1 pracovnicí na 0,75 pracovního úvazku a 1 pracovnicí na 0,5 pracovního úvazku.

Významné akce v roce 2016

- Naše dlouholetá klientka a zároveň dobrovolná pracovnice, 85letá paní Anežka Příhonská získala ocenění od společnosti Dobrá duše, za svoji dobrovolnou činnost v Astře. Ocenění se předávalo v Klášteře minoritů v Praze a bylo oceněním dlouhodobé spolupráce zařízení s dobrovolníky z řad občanů našeho města.
- Pokračování v tradičním letos již 9. ročníku soutěže Člověče, nezlob se, který zahajuje Astra a po zbytek roku putuje po ostatních zařízeních pro seniory v Humpolci.
- Předvánoční prodejní výstava výrobků klientů OCH Havlíčkův Brod v Literárním klubu Městské knihovny v Humpolci.

Příjmy projektu	1 865 235 Kč
Příjmy za vlastní výkony	327 401 Kč
MPSV	981 000 Kč
Kraj Vysočina	137 000 Kč
Město Humpolec	380 000 Kč
Dary	39 624 Kč
Ostatní příjmy (dotace ÚP)	210 Kč
Náklady projektu	1 705 879 Kč
Materiálové náklady	253 185 Kč
Služby	219 912 Kč
Osobní náklady	1 212 416 Kč
Ostatní náklady	20 366 Kč
Zisk	159 355 Kč

AZYLOVÉ DOMY – HAVLÍČKŮV BROD, HUMPOLEC

„Překlenutí tíživé situace."

SLUŽBY SOCIÁLNÍ PREVENCE

Azylové domy Havlíčkův Brod, Humpolec
e-mail: domov@charitahb.cz, www.hb.charita.cz.
Charitní domov pro matky s dětmi Havlíčkův Brod
B. Němcové 188, Havlíčkův Brod,
tel.: 569 431 149, mobil: 777 736 062.
Charitní domov Humpolec
Školní 730, Humpolec,
telefon: 569 420 353, 731 604 744, 734 435 227.
Čísla účtů: Komerční banka 2767340237/0100, nebo UniCredit Bank 2106566677/2700, variabilní symbol 30.
Vedoucí: Mgr. Lenka Vencová.
Otevřeno v květnu 1994, registrováno k 24. 9. 2007.

Kdy nás najdete

Služba je poskytována v pracovních dnech, to znamená pondělí až pátek od 7.00 do 20.00 hodin a o víkendech a svátcích od 8.00 do 16.30 hod.

Personální zajištění

- 2 vedoucí – sociální pracovníci,
- 5 sociálních pracovníků,
- 3 pracovníci v sociálních službách,
- 1 pracovník v sociálních službách na DPP,
- 3 sociální pracovníci na DPP,
- 1 údržbář.

Poslání

Charitní domov je pobytová sociální služba, která poskytuje své služby ve dvou zařízeních v Humpolci a v Havlíčkově Brodě. Jejím posláním je poskytovat rodičům – samoživitelům a těhotným ženám v nepříznivé sociální situaci spojené se ztrátou bydlení přechodné ubytování; pomoci jim s aktivním řešením jejich situace tak, aby mohli co nejdříve bydlet samostatně, zajistit řádnou péči o děti a žít běžný život rodin s dětmi.

Působnost

Spádovou oblastí našeho zařízení jsou obce s rozšířenou působností Havlíčkův Brod nebo Humpolec a při volné kapacitě i území mimo vymezená města.

Cíle

Cíli služby je, aby klienti po odchodu z Charitního domova zvládli samostatně vést domácnost, postarat se o sebe a své děti, hospodařit s finančními prostředky, hledat vhodné bydlení pro sebe a své děti, navázat běžné vztahy s rodinou, vrstevníky a sociálním okolím, pokud si to přejí a mít v pořádku běžné doklady a dokumenty.

Dílčí cíle služby

Minimalizovat závislost ubytovaných na sociálních službách, poskytovat ubytování na nezbytně nutnou dobu, vést klienty k respektování společenských norem a přijetí zodpovědnosti za své jednání, překonat jejich nepříznivou sociální situaci a prostřednictvím individuální práce podporovat jejich schopnosti a dovednosti při využívání běžných místních služeb.

Cílová skupina

Služba je určena zletilým těhotným ženám po potvrzení těhotenství lékařem, dále zletilým matkám, v Charitním domově Humpolec i otcům, kteří jsou schopni komunikovat slovem i písmem v českém jazyce a mají svěřené do péče nezaopatřené dítě do 18 let, popřípadě do 26 let, pokud aktivně studuje.

Současně jsou tyto osoby bez přístřeší nebo žijí v podmínkách ohrožujících zdraví a výchovu dětí a současně se ocitly v nepříznivé sociální situaci spojené se ztrátou

bydlení, domácím násilím a usilují o aktivní řešení této situace.

Služba není určena osobám

- které potřebují bezbariérové zařízení, neboť v obou službách jsou schody,
- které byly ze zařízení vyloučeny pro porušování podmínek a povinností, například z důvodu neuhrazeného nájemného z předchozího pobytu a trvá zákonem stanovená lhůta,
- které nechtějí svoji nepříznivou sociální situaci řešit,
- které nejsou soběstačné v základní sebeobsluze.

Zásady poskytování sociální služby

- individuálnost,
- aktivizace,
- dobrovolnost,
- partnerství,
- komplexnost řešení,
- respekt,
- důstojnost.

Základní poskytované činnosti

- pomoc při zajištění stravy – vytvoření podmínek pro samostatnou přípravu nebo pomoc s přípravou stravy,
- poskytnutí ubytování po dobu zpravidla nepřevyšující 1 rok,
- umožnit celkovou hygienu těla a péci o svou osobu,
- vytvoření podmínek pro zajištění úklidu, praní a žehlení osobního prádla, výměny ložního prádla,
- pomoc při uplatňování práv, oprávněných zájmu a při obstarávání osobních záležitostí,

- pomoc při vyřizování běžných záležitostí vyplývajících z individuálních plánu,
- pomoc při obnovení nebo upevnění kontaktu s rodinou a pomoc a podpora při dalších aktivitách podporujících sociální začleňování osob, včetně uplatňování zákonných nároku a pohledávek.

Statistika projektu za rok 2016

Zařízení v Havlíčkově Brodě leden až květen 2016	
Počet lůžek	20
Provoz – celkový počet dnů	152
Průměrná obložnost lůžka (v%)	66,26
Celkový počet uživatelů	29 / 59
Celkový počet intervencí	377
Celkový počet odmítnutých zájemců*	11

** z kapacitních důvodů*

Zařízení v Humpolci leden až květen 2016	
Počet lůžek	20
Provoz – celkový počet dnů	152
Průměrná obložnost lůžka (v%)	44,94
Celkový počet uživatelů	21/38
Celkový počet intervencí	352
Celkový počet odmítnutých zájemců*	0

** z kapacitních důvodů*

Od 1. 6. 2016 došlo ke sloučení zařízení Havlíčkova Brodu a zařízení v Humpolce a vznikl jeden Charitní domov.

Zařízení v Havlíčkově Brodě a Humpolci červen až prosinec 2016	
Počet lůžek	40
Provoz – celkový počet dnů	214
Průměrná obložnost lůžka (v%)	54,63
Celkový počet uživatelů	72 / 109 (116)
Celkový počet intervencí	781
Celkový počet odmítnutých zájemců*	2

** z kapacitních důvodů*

CHARITNÍ DOMOV v roce 2016

- **DOBROVOLNICTVÍ** – Během celého roku 2016 probíhala řada různorodých činností, kterých se klienti charitního domova účastnili. Pravidelně se uskutečňovaly dobrovolnické programy. Do zařízení průběžně docházelo 10 dobrovolníků, kteří odpracovali více než 109 hodin. Klienti si tak pod jejich vedením mohli prožít například vaření, cvičení, šití, zpívání, ale také doučování, besedu o první pomoci a další.

Kulturní akce, kterých se účastnily klienti Charitního domova

Mimo tradičních akcí, jakou je např. Masopustní průvod, Den Charity, řemeslné trhy a další…, jsou přímo pro klienty Charitního domova pořádány akce, které mají mimo zábavy také vzdělávací charakter. Tak například byl celý uplynulý rok ve znamení lidových tradic a zvyků, kdy v každém měsíci docházelo k připomenutí si nejvýznamnějších svátku a zvyků k nim se vážících. Pro ilustraci můžeme uvést:

- Leden: Tříkrálová sbírka – vybírání s kasičkami v Havlíčkově Brodě.
- Únor: masopust – průvod i přednáška, pečení koblih.
- Březen: příprava na Velikonoce, Březen měsíc čtenářů v knihovně.
- Duben: čtení pohádek a pověstí s jarní a velikonoční tematikou, pálení čarodějnic.
- Květen: sázení bylinek.
- Červenec: přednáška o prevenci trestných činů (únosy, vznik závislostí, násilí), první pomoc.
- Srpen: cvičení a příprava Zpátky do školy a školky, pohybové aktivity venku i uvnitř.
- Září: první pomoc pro podzimní měsíce, Den Charity (hraní her, jízda na koních, prohlídka dravců, zábavné dopoledne v parku Budoucnost), výroba papírových draků.
- Listopad: Dušičky, řezání dýně.
- Prosinec: Mikuláš, dopis pro Ježíška, výroba vánočních dekorací.

Zapojení do projektů v roce 2016

- T-mobile – společně snít.
- Potravinová pomoc Fead.
- KIK.
- First Book.
- Strom splněných přání.
- Tango – daruj hračku.

AZYLOVÉ DOMY 1. 1. – 31. 5. 2016	Havlíčkův Brod	Humpolec	Celkem
Příjmy projektu	599 366 Kč	677 269 Kč	1 276 634 Kč
Příjmy za vlastní výkony	95 780 Kč	65 690 Kč	161 470 Kč
Invididuální projekt (OP LZZ)	0 Kč	0 Kč	0 Kč
MPSV	432 000 Kč	432 000 Kč	864 000 Kč
Kraj Vysočina	64 000 Kč	64 000 Kč	128 000 Kč
Města Havlíčkův Brod a Humpolec	1 420 Kč	115 424 Kč	116 844 Kč
Dary	2 166 Kč	154 Kč	2 320 Kč
Ostatní příjmy	4 000 Kč	0 Kč	4 000 Kč
Dotace od UP	0 Kč	0 Kč	0 Kč
Náklady projektu	798 132 Kč	625 418 Kč	1 423 550 Kč
Materiálové náklady	48 229 Kč	70 071 Kč	118 300 Kč
Služby	111 342 Kč	23 225 Kč	134 568 Kč
Osobní náklady	632 444 Kč	526 432 Kč	1 158 876 Kč
Ostatní náklady	6 116 Kč	5 691 Kč	11 807 Kč
Zisk / Ztráta	-198 766 Kč	51 850 Kč	-146 916 Kč

AZYLOVÉ DOMY 1. 6. – 31. 12. 2016	Havlíčkův Brod	Humpolec	Celkem
Příjmy projektu	1 718 856 Kč	864 589 Kč	2 583 445 Kč
Příjmy za vlastní výkony	194 746 Kč	106 720 Kč	301 466 Kč
Invididuální projekt (OP LZZ)	1 422 178 Kč	749 543 Kč	2 171 721 Kč
MPSV	0 Kč	0 Kč	0 Kč
Kraj Vysočina	0 Kč	0 Kč	0 Kč
Města Havlíčkův Brod a Humpolec	0 Kč	0 Kč	0 Kč
Dary	85 379 Kč	6 849 Kč	92 228 Kč
Ostatní příjmy	16 553 Kč	1 477 Kč	18 030 Kč
Dotace od UP	0 Kč	0 Kč	0 Kč
Náklady projektu	1 608 258 Kč	941 596 Kč	2 549 854 Kč
Materiálové náklady	180 419 Kč	185 247 Kč	365 665 Kč
Služby	160 209 Kč	99 464 Kč	259 673 Kč
Osobní náklady	1 157 531 Kč	640 285 Kč	1 797 817 Kč
Ostatní náklady	110 100 Kč	16 600 Kč	126 699 Kč
Zisk / Ztráta	110 598 Kč	-77 007 Kč	33 591 Kč

CENTRUM SOCIÁLNÍCH SLUŽEB PETRKLÍČ – Ledeč nad Sázavou

„Co největší míra nezávislosti na okolí v běžném životě."

Centrum sociálních služeb Petrklíč
Barborka 1324, Ledeč nad Sázavou,
tel.: 569 731 557, 777 736 067,
e-mail: petrklic@charitahb.cz, www.hb.charita.cz.
Čísla účtů: Komerční banka 2767340237/0100, nebo UniCredit Bank 2106566677/2700, variabilní symbol 80.
Vedoucí: Terezie Veletová.
Otevřeno v červnu 2002, registrováno 24. 9. 2007.

Kdy nás najdete

Pondělí až pátek 7.00–16.00 hod.

Personální zajištění

- 1 vedoucí,
- 1 sociální pracovník,
- 1 pracovník v sociálních službách na DPP,
- 7 pracovníků v sociálních službách,
- 1 zdravotnický personál (DPP),
- 1 řidič, údržbář.

Poslání

Posláním Centra sociálních služeb Petrklíč v Ledči nad Sázavou je poskytovat sociální služby dětem, mládeži, dospělým s mentálním, tělesným a kombinovaným postižením, aby se mohli maximálně osamostatnit a co nejvíce se způsobem života přiblížit svým vrstevníkům, a seniorům se sníženou soběstačností udržovat a rozvíjet své schopnosti a dovednosti tak, aby mohli co nejdéle setrvat ve svém přirozeném prostředí.

Působnost

Poskytujeme služby handicapovaným lidem z Ledče nad Sázavou a okolí do 40 km.

Cíle

Cílem poskytování služby je uživatel, který:

- díky získaným nebo udrženým schopnostem a dovednostem zůstává ve svém přirozeném prostředí,
- rozvinul, nebo alespoň udržel své schopnosti, zejména v oblasti péče o vlastní osobu,
- má zajištěnou potřebnou péči, má navázané nebo je schopen navázat mezilidské vztahy.

Cílová skupina

Centrum sociálních služeb Petrklíč poskytuje službu osobám se sníženou soběstačností z důvodu věku nebo lehkého, středního, těžkého i hlubokého zdravotního postižení (mentální, tělesné a kombinované postižení) ve věku od 3 let s neomezenou horní hranicí převážně z Ledče nad Sázavou a okolí do 40 km. Pokud uživatel bydlí ve větší vzdálenosti než 40 km, musí se do zařízení dopravit sám, nebo může být domluveno stanoviště v dojezdové vzdálenosti.

Dopravu svozovým automobilem lze dojednat individuálně ráno od 6.30 a odpoledne do 16.30 hodin.

Služba není poskytována:

- osobám, jejichž stav vyžaduje zdravotní péči ve zdravotnickém zařízení,
- osobám s úplnou ztrátou zraku,
- osobám, které vyžadují znakovou řeč.

Zásady poskytování sociální služby

- Úcta k člověku
- Rovný přístup
- Týmový způsob práce
- Přiměřené riziko

Nabízíme

- pomoc při zvládání běžných úkonů péče o vlastní osobu,
- pomoc při osobní hygieně nebo poskytnutí podmínek pro osobní hygienu,
- poskytnutí stravy,
- výchovné, vzdělávací a aktivizační činnosti,
- zprostředkování kontaktu se společenským prostředím,
- sociálně terapeutické činnosti,

- pomoc při uplatňování práv, oprávněných zájmů a při obstarávání osobních záležitostí,
- všeobecné sociální poradenství.

Statistika projektu za rok 2016

Počet otevíracích dní	244
Počet zájemců za rok	14
Počet uzavřených smluv za rok	13
Okamžitá denní kapacita	35
Počet uživatelů ke dni 31. 12. 2016	24

PETRKLÍČ v roce 2016

- dovybavení nové tělocvičny,
- návštěva reportérky ČR region Vysočina,
- návštěva sociálně terapeutické dílny,
- masopustní karneval,
- exkurze ve Vodním domě v Hulicích,
- Matějská pouť,
- výlet do Číhoště a Nezdína,
- 14. výročí Petrklíče,
- přednáška o staré Ledči s dobovými fotografiemi,
- návštěva Sociálního centra ve Světlé nad Sázavou,
- zapojení se do projektu Domova Háj „Přijďte se k nám posadit“ – naši senioři obsadili 1. místo,
- podzimní dostaveníčko v Petrklíči za svitu lampionů,
- vánoční večírek.

Příjmy projektu	4 169 070 Kč
Příjmy za vlastní výkony	374 047 Kč
MPSV	1 917 000 Kč
Kraj Vysočina	667 000 Kč
Trhový Štěpánov	20 000 Kč
Ledeč nad Sázavou	15 833 Kč
Humpolec	20 000 Kč
Obce - Dolní Město, Chřenovice, Lukavec	22 000 Kč
Dary	274 110 Kč
Ostatní příjmy	517 079 Kč
FČ	342 000 Kč
Náklady projektu	4 314 166 Kč
Materiálové náklady	533 917 Kč
Služby	342 288 Kč
Osobní náklady	2 757 452 Kč
Ostatní náklady	680 509 Kč
Ztráta	-145 096 Kč

CHRÁNĚNÉ BYDLENÍ PETRKLÍČ – Ledeč nad Sázavou

„Co největší míra nezávislosti na okolí v běžném životě."

Chráněné bydlení Petrklíč
Barborka 1324, Ledeč nad Sázavou,
tel.: 569 731 557, 777 736 067,
e-mail: petrklic@charitahb.cz, www.hb.charita.cz.
Čísla účtů: Komerční banka 2767340237/0100, nebo UniCredit Bank 2106566677/2700, variabilní symbol 85.
Vedoucí: Terezie Veletová.
Otevřeno v říjnu 2015, registrováno 1. 10. 2015.

Kdy nás najdete

Služba je poskytována nepřetržitě.
Přítomnost služby je ve všedních dnech od 11.30 do 22.00 a o víkendech od 7.00 do 17.30. Mimo tento čas je služba dostupná na telefonu.

Personální zajištění

- 1 vedoucí,
- 1 sociální pracovník,
- 2 pracovníci v sociálních službách.

Poslání

Umožnit dospělým lidem s mentálním nebo kombinovaným postižením bydlet uprostřed běžné společnosti a žít plnohodnotný život. Aby mohli podle svých schopností a možností přebírat zodpovědnost za svoji domácnost a svůj život.

Působnost

Poskytujeme služby handicapovaným lidem z Ledče nad Sázavou a okolí.

Cíle

Hledat způsoby a možnosti rozvíjení samostatného rozhodování našich uživatelů o dění kolem nich.

Snažit se o to, aby míra podpory umožnovala uživatelům v maximální možné míře uchopit rozhodování do vlastních rukou. Podpora individuálních potřeb uživatelů vede k umožnění běžného způsobu života s ohledem na stupen postižení.

Cílová skupina

Služba je poskytována osobám s mentálním nebo kombinovaným postižením ve věku od 18 do 80 let z Ledče nad Sázavou a okolí.

Zásady poskytování sociální služby

- úcta k člověku – uživateli, respektování jeho důstojnosti,
- vytváření přátelského a rodinného prostředí, důraz na společenství (respekt, tolerance, vzájemnost, důvěrnost, nestrannost),
- individuální přístup,
- důraz na dodržování základních lidských práv a svobod,
- respektování názoru uživatele,
- respektování soukromí a intimity,
- pozitivní motivace.

Nabízíme

- poskytnutí stravy nebo pomoc při zajištění stravy,
- poskytnutí ubytování,

- pomoc při zajištění chodu domácnosti,
- pomoc při osobní hygieně nebo poskytnutí podmínek pro osobní hygienu,
- výchovné, vzdělávací a aktivizační činnost,
- zprostředkování kontaktu se společenským prostředím,
- sociálně terapeutické činnosti,
- pomoc při uplatňování práv, oprávněných zájmů a při obstarávání osobních záležitostí.

Statistika projektu za rok 2016

Počet otevíracích dní	366
Počet zájemců	2
Počet smluv za rok	3
Kapacita uživatelů	4
Počet uživatelů ke dni 31. 12. 2016	3

Chráněné bydlení PETRKLÍČ v roce 2016

- Slavností otevření Chráněného bydlení Petrklíč.
- Dovybavení společných prostor a společného kuchyňského koutu.

Příjmy projektu	1 127 674 Kč
Vlastní příjmy	363 427 Kč
Kraj Vysočina	128 000 Kč
MPSV	524 000 Kč
Dary	10 439 Kč
Ostatní příjmy	101 809 Kč
Náklady projektu	1 098 637 Kč
Materiálové náklady	147 854 Kč
Služby	34 005 Kč
Osobní náklady	786 268 Kč
Ostatní náklady	130 510 Kč
Zisk	29 037 Kč

OBČANSKÁ PORADNA HAVLÍČKŮV BROD

„Na problémy nejste sami."

SOCIÁLNÍ PORADENSTVÍ

ČLEN ASOCIACE OBČANSKÝCH PORADEN

Občanská poradna Havlíčkův Brod
B. Němcové 188, Havlíčkův Brod,
tel.: 569 425 630, 777 736 048,
e-mail: poradna@charitahb.cz, www.hb.charita.cz.
Čísla účtů: Komerční banka 2767340237/0100, nebo UniCredit Bank 2106566677/2700, variabilní symbol 45.
Vedoucí: Soňa Valová, DiS.,
od srpna 2016 Vendula Prokšová, DiS.
Otevřena v listopadu 2000, registrována 27. 9. 2007.

Kdy nás najdete

Havlíčkův Brod:
Pondělí: 8.00–12.00, 13.00–16.30
Úterý: 9.00–11.00, 12.00–14.00
Středa: 8.00–12.00, 13.00–17.30
Čtvrtek: 9.00–11.00, 12.00–14.00
Světlá nad Sázavou, Sázavská 598:
vždy v lichém týdnu v úterý 9.00–12.00
Humpolec, Máchova 1607:
vždy v sudém týdnu v úterý 8.30–11.30 a 12.00–13.30.

Personální zajištění

- 1 vedoucí – sociální pracovnice,
- 1 sociální pracovník.

Poslání

Občanská poradna poskytuje rady, informace a pomoc lidem, kteří jsou v nepříznivé sociální situaci nebo jim taková situace hrozí, neznají svá práva a povinnosti, dostupné služby nebo nejsou schopni vyjádřit své potřeby a hájit své oprávněné zájmy. Je nezávislým místem bezplatné,

důvěrné a nestranné pomoci. Podílí se na činnosti Asociace občanských poraden a společně upozorňují příslušné státní a místní orgány na nedostatky legislativy a na neřešené problémy občanů ve snaze ovlivnit vývoj politiky a sociálních služeb.

Působnost

Především region Havlíčkův Brod, Kraj Vysočina.

Cíle

Cílem je poskytovat odborné sociální poradenství a umožnit lidem, kteří se dostali do nepříznivé sociální situace nebo jim taková situace hrozí, řešit ji prostřednictvím poskytování bezplatných, nestranných, nezávislých a diskrétních informací, rad a případné další pomoci. Dalším cílem je působit na chod veřejné správy a samosprávy ve prospěch občanů.

Dílčí cíle

- Pomoc občanovi najít orientaci v jeho nepříznivé sociální situaci a pomoci mu hledat vhodná řešení jeho situace. Informovat občana o jeho právech a povinnostech.
- Systematická a komplexní práce s uživatelem služby na základě individuálního přístupu a respektování jeho názorů.
- Podpora uživatele při řešení jeho situace vedená tak, aby byl schopen samostatného jednání nezávisle na poradně.
- Doprovázení uživatele při řešení jeho situace, při maximálním využití přirozené vztahové sítě místních institucí a kontaktů.

Cílová skupina

Cílovou skupinou jsou osoby v krizi: poradenství je poskytováno lidem, kteří jsou v nepříznivé sociální situaci nebo jim taková situace hrozí, neznají svá práva a povinnosti, dostupné služby nebo nejsou schopni vyjádřit své potřeby a hájit své oprávněné zájmy. Cílovou skupinou jsou lidé hledající informace, rady a pomoc při prosazování svých oprávněných zájmů a práv.

Zásady poskytování sociální služby

- **Bezplatnost** – občanské poradenství je zásadně bezplatné, a to ve 18 v současné době poskytovaných oblastech a ve 4 úrovních (informace, rada, aktivní pomoc, asistence).
- **Diskrétnost** – nic, co se v poradně zjistí od uživatele, včetně informace o tom, že poradnu navštívil, nebude, bez výslovného souhlasu uživatele služby, předáno nikomu mimo občanskou poradnu. Uživatel služby může vystupovat anonymně, poradce i organizace jsou vázány mlčenlivostí.
- **Nestrannost** – služby občanské poradny jsou poskytované všem lidem bez rozdílu rasy, pohlaví, zdravotního postižení, sexuální orientace, politické příslušnosti, světonázorové orientace, sociálního statusu apod. Pomoc a rady jsou poskytovány bez předpojatosti a zaujatosti a bez ovlivnění vlastními názory, politickým a náboženským přesvědčením poradce.
- **Nezávislost** – občanská poradna poskytuje uživatelům služby nezávisle na státních nebo jiných organizacích a nezávisle na organizacích, které poradnu finančně podporují nebo dotují.
- **Individuální přístup a respekt k uživateli** – pracovníci poradny jsou si vědomi jedinečnosti každého člověka, ke každému uživateli přistupují individuálně a respektují názor a volbu uživatele, jakým způsobem se rozhodne svoji situaci řešit a zda služby poradny dále využije či nikoliv.
- **Dodržování práv uživatele** – občanská poradna dodržuje lidská práva uživatelů a dbá na respektování jejich lidské důstojnosti.

Statistika projektu za rok 2016

Počet sociálních intervencí	867
Počet dotazů	1 607

OBČANSKÁ PORADNA v roce 2016

- I v roce 2016 převládalo v poradně dluhové poradenství – práva a povinnosti dlužníků, věřitelů, manželů a třetích osob, které nic nedluží, insolvenční řízení – problematika oddlužení, exekuční řízení, práva a povinnosti exekutorů. Poradci pomáhali se sepisováním nejrůznějších návrhů (např. insolvenčních návrhů s pojených s návrhy na oddlužení, žádostí o snížení splátek, návrhů na vyškrtnutí věcí z exekuce, odstoupení od smluv uzavíraných mimo prostory k podnikání, návrhů na úpravu práv povinností k nezletilým dětem, návrhů na rozvod, atd.)
- Poradna se opět zapojila do projektu „Spotřebitelské poradenství“, jehož cílem bylo: zlepšovat informovanost občanů o jejich právech a povinnostech při nákupu zboží a služeb a o způsobech, jak na trhu uplatňovat své oprávněné zájmy. Tento projekt vznikl za spolupráce AOP a MPO. V rámci projektu poskytovali poradci poradenství v dané oblasti, vytvářeli kasuistiky a vedli samostatné statistické údaje a byla také uspořádána přednáška „Spotřebitelská rizika při uzavírání smluv“.
- Pracovníci poradny přednášeli ve dvou devátých třídách na základní škole ve Světlé nad Sázavou v rámci prevence v oblasti zadlužování – přednáška nesla název: „Rizika kolem nás – opatrnosti není nikdy dost“.
- Pracovníci se průběžně vzdělávali v různých oblastech převážně v jednotlivých právních oborech.
- V květnu bylo otevřeno nové kontaktní místo v Humpolci, kam pracovníci dojíždí vždy jedenkrát za dva týdny.
- Od srpna došlo v poradně v personální výměně, nový pracovník však nastoupil na poloviční úvazek, od prosince nastoupila další pracovnice, taktéž na poloviční úvazek – ta by jej v začátku následujícího roku měla mít prodloužen na celý úvazek.

Příjmy projektu	926 498 Kč
Příjmy za vlastní výkony	16 500 Kč
MPSV	650 000 Kč
Kraj Vysočina	90 000 Kč
Město Humpolec	40 000 Kč
Město Havlíčkův Brod	29 443 Kč
Město Světlá nad Sázavou	100 000 Kč
Dary	147 Kč
Ostatní příjmy	408 Kč
Náklady projektu	966 133 Kč
Materiálové náklady	63 973 Kč
Služby	98 450 Kč
Osobní náklady	794 464 Kč
Ostatní náklady	9 246 Kč
Ztráta	-39 635 Kč

eNCéčko – nízkoprahové centrum pro děti a mládež

„Dospívání je dřina."

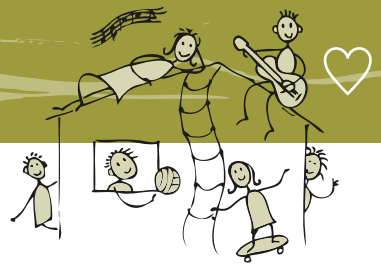

eNCéčko – nízkoprahové centrum pro děti a mládež
Sázavská 598, Světlá nad Sázavou, tel.: 777 736 040,
e-mail: encecko@charitahb.cz, www.hb.charita.cz.
Čísla účtů: Komerční banka 2767340237/0100, nebo UniCredit Bank 2106566677/2700, variabilní symbol 55.
Vedoucí: Bc. Miroslava Habásková.
Otevřeno v dubnu 2006, služba byla registrována 24. 9. 2007.

Kdy nás najdete

Den	Čas vymezený pouze pro rozhovory	Otevírací doba klubu
Pondělí	13.00–14.00	14.00–19.00
Úterý	11.00–12.00	12.00–15.30
Středa	13.00–14.00	14.00–19.00
Čtvrtek	11.00–12.00	12.00–15.30
Pátek	13.00–14.00	14.00–19.00

Personální zajištění

- 1 vedoucí – sociální pracovník,
- 1 sociální pracovník,
- 1 pracovník v sociálních službách.

Poslání

Posláním eNCéčka je poskytovat pomoc a podporu dětem a mládeži ze Světlé nad Sázavou a blízkého okolí ve Světlé nad Sázavou, kteří se nacházejí v nepříznivé sociální situaci. Mají omezující životní podmínky, dostávají se pro svůj životní styl do konfliktu se společností či se nemohou zapojit do standardních volnočasových aktivit tak aby mohli žít jako jejich vrstevníci, zvládli školu, našli si práci, naučili se navazovat a udržet si běžné sociální vztahy.

Působnost

eNCéčko – nízkoprahové centrum pro děti a mládež poskytuje své služby dětem a mládeži, kteří tráví svůj čas ve Světlé nad Sázavou.

Cíle

Cílem eNCéčka je klient, který:

- má sociální schopnosti a dovednosti jako jeho vrstevníci,
- má kamarády mezi vrstevníky, má rodinné a jiné běžné sociální vztahy a běžně využívá kroužky jako jeho vrstevníci,
- zná rizika a je orientovaný v oblasti trestní činnosti, návykových látek a sexuálního života,
- zlepšil známky, nepropadnul, dokončil základní školu, učňovský či maturitní obor,
- je po dosažení 15 let schopný najít si a udržet si brigádu či práci.

Cílová skupina

Okruh osob eNCéčka tvoří děti a mládež ve věku od 10 let do dosažení věku 21 let ze Světlé nad Sázavou a z blízkého okolí tj. do 15 km od Světlé nad Sázavou. Prožívají nepříznivou sociální situaci, mají omezující životní podmínky nebo se pro svůj životní styl dostávají do konfliktu se společností, a přitom nemají nikoho, kdo by jim s řešením této situace mohl pomoci.

Nejsme určeni pro ty, kteří by nerozuměli rozsahu a účelu smlouvy o poskytnutí sociální služby eNCéčka a nedovedou se domluvit v českém jazyce.

Zásady poskytování sociální služby

- NÍZKOPRAHOVOST – Služba je poskytována způsobem, který se snaží klást důraz na maximální dostupnost ve snaze odstranit překážky, které by bránily klientovi službu vyhledat a využít její nabídky.
- ANONYMITA – Služba je poskytována anonymně. To znamená, že je o klientovi vedená dokumentace pod přezdívkou, aby jej nebylo možno identifikovat.
- INDIVIDUÁLNÍ PŘÍSTUP – K samotným klientům i jejich problémům je přistupováno individuálně. Pomoc vychází z individuálně určených potřeb klientů, kdy je snaha přizpůsobit řešení jejich situaci nikoli nastavení paušalizujících opatření.
- SAMOSTATNOST – Je kladen důraz na samostatnost klienta při řešení jeho nepříznivé sociální situace, především není poskytována pomoc v něčem, co klient zvládne sám.

- RESPEKT – Osoby z okruhu osob využívají službu dobrovolně, na základě vlastního rozhodnutí v souladu se svými zájmy a potřebami. Pracovníci respektují klientovo rozhodnutí o způsobu řešení své situace, a to i rozhodnutí problém neřešit.
- MLČENLIVOST – Pracovníci zařízení jsou vázáni mlčenlivostí. To znamená, že vše co se pracovník v rámci práce s klientem dozví, podléhá mlčenlivosti, až na případy, na které se vztahuje oznamovací povinnost.
- AKTIVIZACE – Pracovníci na klienty působí tak, aby svoji situaci řešili aktivně, motivují je k činnostem, které nevedou k dlouhodobému setrvávání nebo prohlubování jejich nepříznivé sociální situace.
- TÝMOVOST – Pracovní tým vystupuje jednotně, kdy se všichni pracovníci řídí stejnými pravidly.
- PARTNERSKÝ PŘÍSTUP – Je kladen důraz na rovné postavení pracovníků a klientů, bez rozdílu pohlaví, rasy, barvy pleti, víry a náboženství, politického či jiného smýšlení, národního nebo sociálního původu, příslušnosti k národnostní nebo etnické menšině, majetku, rodu nebo jiného postavení.

Statistika projektu za rok 2016

Celkový počet zájemců o službu za rok	114
Počet uzavřených smluv	56
Docházka uživatelů za rok	2 883
Průměrná denní docházka	12,4
Počet otevíracích dní	240
Počet sociálních intervencí	6 629

Sociálními intervencemi je myšleno: info o službě, situační intervence, kontakt v přímé péči, situační intervence, informační servis, jednání s institucí ve prospěch klienta, krizová intervence a sociální poradenství.

Akce eNCéčka v roce 2016

- 31. 3. 2016 bylo eNCéčko otevřeno pro veřejnost.
- 4. 8. 2016 se uskutečnil pěší výlet s uživateli do Josefodolu, na programu byly hry a opékání špekáčků.
- 30. 8. 2016 proběhl pěší výlet na Stvořidla.
- 20. 9. 2016 bylo eNCéčko opět zpřístupněno veřejnosti.
- Během celého roku se uživatelé účastnili pravidelných programů, např. vyrábění z FIMA, z korálků, posilování, karaoke zpívání apod.
- Pro uživatele bylo připraveno několik besed na různá témata, se kterými se uživatelé potýkají v období dospívání, přičemž měly besedy preventivní charakter.
- Uživatelé měli možnost využít her ve společné místnosti, deskové hry, hry na rozvoj logického myšlení a pracovnice připravovaly také vzdělávací hry.
- Pracovnice uživatele podporovaly, motivovaly a rozvíjely jejich sociální dovednosti.
- Pracovnice aktivně rozvíjely své dosavadní kompetence a zkušenosti, aktivně se účastnily pravidelných školení, supervizí, kolegií NZDM, metodického vedení atd.

Příjmy projektu	1 243 066 Kč
Příjmy za vlastní výkony	350 Kč
MPSV	891 000 Kč
Kraj Vysočina	161 000 Kč
Město Světlá nad Sázavou	180 000 Kč
Ostatní příjmy	10 203 Kč
Dary	513 Kč
Náklady projektu	1 300 945 Kč
Materiálové náklady	98 659 Kč
Služby	78 092 Kč
Osobní náklady	1 115 432 Kč
Ostatní náklady	8 762 Kč
Ztráta	–57 880 Kč

Chválit a povzbuzovat dítě je stokrát účinnější než hrozit a trestat.
Orison Swett Garden

Nízkoprahový klub BAN!
Rubešovo nám. 171, Havlíčkův Brod,
tel.: 561 110 044, 737 223 898,
e-mail.: ban@charitahb.cz,
www.hb.charita.cz.
Čísla účtů: Komerční banka 2767340237/0100, nebo UniCredit Bank 2106566677/2700, variabilní symbol 56.
Vedoucí zařízení: Mgr. Kateřina Uchytilová (do 31. 7. 2016), nyní Mgr. Jana Mieslerová.
V provozu od 1. 2. 2012, služba je registrována od 1. 1. 2012.

Kdy nás najdete

Den	*Otevírací doba klubu*	*Konzultační hodiny*
Pondělí	14.00–18.00	12.30 – 14.00
Úterý	14.00–18.00	12.30–14.00 a 18.00–19.00
Středa	12.30–15.30	—
Čtvrtek	14.00–18.00	12.30–14.00 a 18.00–19.00
Pátek	12.30–15.30	—

V době konzultací je vyhrazený prostor pro vedení individuálních rozhovorů a přípravu do školy, ne k využívání volnočasového vybavení.

Personální zajištění

- 1 vedoucí – sociální pracovník,
- 2 sociální pracovníci.

Poslání

Posláním Nízkoprahového klubu BAN! je vytvářet prostor pro mladé lidi, ve kterém mohou trávit svobodně a bezpečně volný čas a kde mohou nalézt podporu a pomoc, pokud ji nemají v běžném prostředí. Chceme působit proti vzniku takového chování, které by mohlo mladé lidi negativně poznamenat do dalšího života nebo se snažit přivést je ke změně tohoto chování.

Působnost

Nízkoprahový klub BAN! poskytuje službu dětem a mládeži, kteří tráví svůj čas v Havlíčkově Brodě a spádových obcích.

Cíle

Cílem služby nízkoprahové zařízení pro děti a mládež je:

- Vytvářet zázemí, kam se mohou mladí lidé obrátit v situaci, se kterou si neví rady.
- Poskytovat mladým lidem prostor, kde mohou trávit čas a setkávat se s vrstevníky, a kde pro všechny platí stejná pravidla.
- Poskytovat mladým lidem podporu a pomoc v těžkých situacích.
- Připravovat mladé lidi na situace, které mohou v životě přijít a se kterými by mohli mít potíže.
- Prostřednictvím zkušeností z prostředí klubu ukazovat i jiné způsoby, jak zvládat a řešit některé situace.
- Předávat informace o možných rizicích, s nimiž by se mohli setkat.

Cílová skupina

Věk 8–20 let.
Osoba, kterou ohrožuje její situace nebo způsob života:

- dělá něco rizikového (něco, co ji může dostat do konfliktu se zákonem, ohrožovat její zdraví nebo vztahy s druhými lidmi atd.);
- nachází se ve složité nebo rizikové situaci (přemíra volného času tráveného neorganizovaně, náročné změny v životě, nespokojenost se svou situací atd.);
- pohybuje se v prostředí, které ji může negativně ovlivňovat (je v kontaktu s lidmi, kteří se chovají rizikově, má nepříznivé podmínky doma atd.).

Službu nemůžeme poskytnout tomu, kdo není schopen domluvit se na průběhu poskytování služby (není schopen domluvit se česky, není ochotný mluvit s pracovníky apod.).

Zásady poskytování sociální služby

Služba je poskytována na principu nízkoprahovosti (snaží se být co nejpřístupnější okruhu osob, kterým je určena):

- za službu se neplatí,
- otevřeno máme v odpoledních hodinách,
- nevyžadujeme osobní údaje,
- není třeba pravidelná docházka,
- do žádných aktivit nikoho nenutíme,
- o nikom nesdělujeme žádné informace.

Nabízíme

V našem zařízení provozujeme nízkoprahový klub pro děti a mládež mezi 8 a 20 lety. Zde mohou děti a dospívající trávit volný čas podle svého – mohou tu jen tak posedět, popovídat si s ostatními, zahrát si společenské hry, stolní fotbálek nebo stolní tenis, pustit si hudbu, podívat se na internet atd.

Zároveň jsou děti a dospívající v kontaktu s pracovníky klubu, kteří je dokáží vyslechnout, podpořit a poradit jim v situacích, které by pro ně mohly být obtížné nebo rizikové. Mohou se na pracovníky obrátit s jakýmkoliv problémem či otázkou, pracovníci jim vždy pomohou hledat odpověď.

Podmínkou pro využívání naší služby je ochota dodržovat domluvená pravidla.

Statistika projektu za rok 2016

Počet zájemců o službu	171
Počet nově uzavřených smluv	52
Počet kontaktů (docházka)	2 056
Průměrná docházka (denně)	8
Počet otevíracích dní	222
Počet intervencí*	12 717

**Intervence je odborná pomoc pracovníka ve prospěch uživatele, o které existuje písemný záznam.*

Nízkoprahový klub BAN! v roce 2016

- Realizovali jsme několik nových tematických programů, zaměřených zejména na dospívání a rizika užívání návykových látek, především marihuany. Probíhaly i další preventivní rozhovory na různá témata, např. co po základní škole, o rizicích internetu a první pomoci.
- V rámci klubových aktivit jsme připravili několik jednorázových akcí (např. besedy, turnaje, soutěže), kterých se zúčastnilo více než 82 uživatelů služby.
- S cílem oslovit další potenciální zájemce o službu jsme zařízení prezentovali na místní základní škole a do našich prostor přišly další tři školy (jedna základní a dvě střední školy). Celkem jsme oslovili více než 359 studentů v 19 třídách.
- Propagovali jsme Nízkoprahový klub BAN! v rámci Týdne Nízkoprahových klubů, akce Volný čas není nuda, Dne Charity, facebookového profilu Nízkoprahový klub BAN, novinových článků atd. Ve výše vyjmenovaném chceme pokračovat i nadále.
- Studentům a odborníkům z praxe jsme umožnili v našem zařízení absolvovat odborné praxe a dobrovolnickou činnost.
- Připravovali jsme se na změnu Veřejného závazku, podle kterého se budeme od poloviny roku 2017 řídit.
- Aktivně jsme se účastnili odborných kolegií NZDM, pracovních skupin v rámci města Havlíčkův Brod a Kraje Vysočina, konferencí, vzdělávacích kurzů, supervizí atd.

Příjmy projektu	1 313 613 Kč
MPSV	916 000 Kč
Kraj Vysočina	165 000 Kč
Město Havlíčkův Brod	231 645 Kč
Dary	670 Kč
Ostatní příjmy	298 Kč
Náklady projektu	**1 376 818 Kč**
Materiálové náklady	113 538 Kč
Služby	96 792 Kč
Osobní náklady	1 151 734 Kč
Ostatní náklady	14 753 Kč
Ztráta	-63 204 Kč

ŠIPKA – Sociálně aktivizační služba
Rubešovo náměstí 171, Havlíčkův Brod,
tel.: 734 267 292,
e-mail: sas@charitahb.cz,
www.hb.charita.cz.
Čísla účtů: Komerční banka 2767340237/0100, nebo UniCredit Bank 2106566677/2700, variabilní symbol 36.
Vedoucí zařízení: Jitka Muzikářová, DiS.
V provozu od 1. 1. 2012, služba je registrována od 1. 1. 2012.

Kdy nás najdete

Provozní doba ambulantní formy poskytování	
Pondělí 12.30–15.00 a pátek 13.00–15.00	
Provozní doba terénní formy poskytování	
Pondělí	8.00–18.00
Úterý	8.00–18.00
Středa	8.00–18.00
Čtvrtek	8.00–18.00
Pátek	8.00–18.00

Ve výjimečných případech lze poskytnout službu také o víkendu v době od 9.00–17.00 nebo v pracovním týdnu i mimo provozní dobu.

Personální zajištění

- 1 vedoucí zařízení – sociální pracovník,
- 2 pracovníci v sociálních službách,
- 3 sociální pracovníci.

Poslání

Posláním Šipky – sociálně aktivizační služby pro rodiny s dětmi, je poskytnout odbornou podporu a pomoc rodinám, které jsou ohroženy nebo zasaženy nepříznivou sociální situací, tak aby mohly žít běžným způsobem života, tak jako obyvatelé níže uvedené oblasti, kteří sociální službu nepotřebují.

Působnost

Působíme v okrese Havlíčkův Brod a ve městě Humpolec a jeho přilehlých obcích.

Cíle sociálně aktivizační služby

Vycházejí z poslání služby. Minimálním cílem poskytované služby je zastavit zhoršování sociální situace klienta. Optimálním cílem je zlepšení jeho sociálních dovedností, životní úrovně a spokojenosti. Obecně řečeno, cílem služby je napomoci vytvoření takových podmínek v životě klienta, aby službu již nepotřeboval.

Jednotlivé obecné cíle

- Rodina, která zvládá výchovu dítěte/dětí.
- Rodina, ve které se upevnily vztahy mezi rodiči, partnery, prarodiči a dítětem/dětmi.
- Rodina, která umí hospodařit.
- Rodina, která umí vést domácnost.
- Rodina, která si umí vyřizovat běžné záležitosti, např. jednání se školou, obchody, úřady, poštou.
- Rodina, která zvládla zajistit odpovídající podmínky pro bydlení, které jsou vhodné pro výchovu dítěte/dětí.
- Rodina, která má běžné sociální vztahy s širší rodinou, se svým okolím, s vrstevníky.

Cílová skupina

Rodiny úplné i neúplné s nezaopatřeným dítětem/dětmi, které jsou ohroženy nebo zasaženy nepříznivou situací, je u nich ohrožený vývoj dítěte/dětí v důsledku této nepříznivé situace a nejsou schopny tuto situaci překonat vlastními silami, které bydlí v okrese Havlíčkův Brod či ve městě Humpolec a jeho přilehlých obcích.
Služba může být poskytována i rodiči s nezaopatřeným dítětem, který je omezen ve svých právech a má stanoveného opatrovníka.
Neúplnou rodinou myslíme:

- Matka nebo otec, který vychovává své nebo svěřené dítě/děti.
- Další osoby, které s touto neúplnou rodinou žijí v domácnosti. Jedná se např. o prarodiče, partnera, partnerku.
- Rodiče, kteří žijí odděleně a společně se podílejí na výchově dítěte/dětí.

Nabízíme

Výchovně, vzdělávací a aktivizační činnosti

- pracovně výchovná činnost s dětmi – zapojení dětí do aktivit domácnosti (vaření, drobný úklid, podíl na činnostech péče o domácnost), péče o vlastní osobu,
- pracovně výchovná činnost s dospělými – vedení rodiče k přiměřené péči o dítě v oblasti hygieny a stravování; nácvik vaření – sestavení jídelníčku, pomoc s výběrem potravin, ukázka zpracování potravin, instruktáž při vaření, uchovávání potravin; aktivity související s udržování čistoty domácnosti; aktivity spojené se schopností ušetřit finance,

- nácvik a upevňování motorických, psychických a sociálních schopností a dovedností dítěte – rozvoj jemné motoriky, pohybové aktivity s dětmi, rozvoj myšlení, paměti, pozornosti, představivosti, logického myšlení prostřednictvím různých rozvojových cvičení, upevňování slušného chování,
- zajištění podmínek a poskytnutí podpory pro přiměřené vzdělávání dětí – práce s knihou, doučování zameškaného učiva, opakování probraného učení (ve škole), procvičování naučených znalostí, učení se barev, rozlišování tvarů,
- zajištění podmínek pro společensky přijatelné volnočasové aktivity – pro pracovníka není primární hrát s rodinou nějakou hru nebo se věnovat jiné volnočasové aktivitě, ale zaměřit se na procesy, které probíhají během těchto aktivit mezi jednotlivými členy rodiny, nebo bližší poznání rodiny ze strany pracovníka.

Zprostředkování kontaktu se společenským prostředím

- doprovázení dětí do školy, školského zařízení, k lékaři, na zájmové aktivity a doprovázení zpět – tyto služby jsou poskytovány zejména v případech, kdy se stává, že je např. zanedbávána povinná školní docházka, dítě nedochází k různým specialistům, apod. Při cestě je s dítětem vedena komunikace zaměřená zejména na bezpečnostní pravidla související s pohybem po ulici.

Sociálně terapeutické činnosti

- socioterapeutické činnosti, jejichž poskytování vede k rozvoji nebo udržení osobních a sociálních schopností a dovedností – služba podporuje klienta v objevování a pojmenování potřeb, porozumění své situaci, jak vnímá své kompetence a možnosti, jak dokáže najít své další směřování a využít svůj potenciál, který v sobě prostřednictvím naší služby rozvine.

Pomoc při uplatňování práv, oprávněných zájmů a při obstarávání osobních záležitostí

- pomoc při vyřizování běžných záležitostí – nácvik konkrétního chování např. jak vyplnit složenku, příkaz k úhradě, různé další formuláře; jak jednat s úřady, školou,
- pomoc při obnovení nebo upevnění kontaktu s rodinou a pomoc a podpora při dalších aktivitách podporujících sociální začleňování osob – nácvik nebo vedení pozitivní komunikace v rámci rodiny, pracovník je v postavení mediátora mezi jednotlivými členy rodiny.

Zásady poskytování sociální služby

- Individuální přístup.
- Aktivizace.
- Rovnost.
- Soukromí.
- Respekt.
- Neutrální postoj.

Sociálně aktivizační služba pro rodiny s dětmi v roce 2016

- Během roku se pracovníci účastnili supervizí a různých školení zaměřených na práci s ohroženými dětmi, domácí násilí, sebeobranu, atd.
- V září se konaly oslavy 25. výročí Charity, na kterých se služba prezentovala prostřednictvím ukázky práce s dítětem.
- K nejzásadnější změně došlo na podzim roku 2016, kdy se služba přestěhovala do nové, vhodněji zařízené kanceláře. Pracovníci tak získali dostatek prostoru pro svou práci. Na konci roku byly do služby zakoupeny nové pomůcky, které vedou k rozvoji dětí a rodičů.

Statistika projektu za rok 2016

Počet klientských rodin	49
Počet nových zájemců	24
Počet nových smluv	21
Počet intervencí*	267
Hodin při přímé péči	1 983

**Intervence je odborná pomoc pracovníka ve prospěch uživatele, o které existuje písemný záznam.*

Příjmy projektu	1 449 210 Kč
Vlastní příjmy	17 700 Kč
MPSV	974 000 Kč
Kraj Vysočina	175 000 Kč
Město Havlíčkuv Brod	30 060 Kč
Město Světlá nad Sázavou	20 000 Kč
Město Humpolec	165 000 Kč
Dary	1 725 Kč
Ostatní příjmy	65 725 Kč
Náklady projektu	**1 534 415 Kč**
Materiálové náklady	158 726 Kč
Služby	183 458 Kč
Osobní náklady	1 113 887 Kč
Ostatní náklady	78 343 Kč
Ztráta	-85 205 Kč

SOCIÁLNĚ TERAPEUTICKÁ DÍLNA LEDEČ NAD SÁZAVOU

„I my máme šikovné ruce."

SLUŽBY SOCIÁLNÍ PREVENCE

Sociálně terapeutická dílna Ledeč nad Sázavou
Pivovarská 1223, Ledeč nad Sázavou,
tel.: 569 420 355, 731 604 786,
e-mail: soc.ter.dilna@charitahb.cz,
www.hb.charita.cz.
Čísla účtů: Komerční banka 2767340237/0100, nebo UniCredit Bank 2106566677/2700, variabilní symbol 88.
Vedoucí: Jana Koubková, DiS.
Otevřeno 1. 9. 2006, registrováno 24. 9. 2007.

Kdy nás najdete

Každý všední den 7.00–15.30 hod.

Personální zajištění

- 1 vedoucí – sociální pracovník,
- 2 pracovníci v sociálních službách,
- 1 údržbář.

Poslání

Posláním Sociálně terapeutická dílny v Ledči nad Sázavou je podpořit dospělé lidi s mentálním, tělesným, smyslovým nebo kombinovaným postižením v získání, osvojení a upevnění jejich motorických, sociálních a pracovních dovedností prostřednictvím sociálně pracovní terapie. Jedná se o dlouhodobé a pravidelné rozvíjení jejich dovedností, proto aby mohli zažít pocit smysluplnosti a pokud možno časem vstoupit na chráněný, v ideálním případě na otevřený trh práce.

Působnost

Sociálně terapeutické dílny jsou určeny lidem z Ledče nad Sázavou a z okolí v okruhu cca 30 km.

Cíle

Cílem je uživatel nebo uživatelka kteří:

- mají základy sociálních dovedností a návyků,
- se dokáží domluvit při běžné komunikaci i při komunikaci na pracovišti,
- jsou schopni plnit pracovní povinnosti,
- umí vyhotovit použitelný výrobek nebo poskytnout službu,
- zvládají péči o svoji osobu a vnější vzhled,
- jsou schopni navazovat kontakty s vrstevníky a se zaměstnanci na pracovišti.

Cílová skupina

Sociálně terapeutické dílny jsou určeny pro osoby ve věku od 18 do 62 let, které mají mentální, tělesné, smyslové nebo kombinované postižení a zároveň jsou v nepříznivé sociální situaci, kvůli které se nemohou bez pomoci druhých dostat na chráněný nebo otevřený trh práce.

Služby sociálně terapeutických dílen jsme schopni poskytnout také:

- osobám s vadami sluchu, které dokáží komunikovat odezíráním a zvládají se domluvit jiným - pro zaměstnance srozumitelným způsobem,
- osobám s vadami zraku, které se zvládnou samostatně pohybovat a orientovat v domě i po schodech a mohou číst texty v běžném písmu (např. zvětšené písmo) – nevidomým osobám, které potřebují písemnou komunikaci v Braillově písmu, nejsme schopni službu poskytnout,
- vzhledem k částečné bariérovosti dílen se osoby na invalidním vozíku nemohou pohybovat ve všech prostorách budovy. V případě zájmu mají možnost využívat přízemí prostory budovy a zahradu.

Zásady poskytování sociální služby

- ROVNOST – pracovníci vždy přistupují k uživatelům při řešení různých situací podle jednotných pravidel, tak aby nedošlo ke zvýhodnění jednoho člověka oproti druhému.
- PARTNERSKÝ PŘÍSTUP - pracovníci se nikdy nepovyšují ani neponižují ve vztahu k uživatelům, vytváří rovné pracovní vztahy.
- TÝMOVOST – to, co jeden zaměstnanec nedovolí, nepovolí druhý zaměstnanec a naopak. Zaměstnanci si pravidelně předávají informace o uživatelích služby a domlouvají se na stejném pracovním postupu k jednotlivým uživatelům ke vztahu k řešení nepříznivé situace, kterou uživatel řeší.

- INDIVIDUÁLNÍ PŘÍSTUP – k uživatelům přistupujeme individuálně podle jejich očekávání, možností, schopností, potřeb, znalostí a aktuálního zdravotního stavu. Pracujeme na základě sjednaného individuálního průběhu služby, dohodnutého na základě nepříznivé situace uživatele. Tento individuální průběh služby je pro každého uživatele jedinečný.
- MOTIVACE – všichni uživatelé jsou zapojováni do základních činností s důrazem na jejich motivaci. Při jednání se zájemcem nebo uživatelem se zaměřujeme na zjišťování zdrojů motivace a pomocí nich se snažíme následně sjednávat individuální průběh služby. K motivaci často používáme pochvalu, povzbuzení, vyzdvižení úspěchu. Pokud se něco podaří, zdůrazníme pocit užitečnosti, poukážeme na silné stránky, správně provedenou práci, dobře zhotovený výrobek či poskytnutou službu. Snažíme se tímto způsobem uživatelům zvyšovat sebevědomí a motivovat je k získávání nových dovedností, zlepšování pracovních činností a výkonů.

Nabízíme

Základní prvky poskytovaných služeb podle § 67 zákona č. 108/2006 Sb.:

- pomoc při osobní hygieně nebo poskytnutí podmínek pro osobní hygienu,
- poskytnutí stravy nebo pomoci při zajištění stravy,
- nácvik dovedností pro zvládání péče o vlastní osobu, soběstačnosti a dalších činností vedoucích k sociálnímu začlenění,
- podpora vytváření a k zdokonalování základních návyků a dovedností.

Základní činnosti jsou poskytovány zdarma s výjimkou základní činnosti – poskytnutí stravy poskytované podle § 67 odst. 2 písm. b) zákona č. 108/2006 Sb.

- Uživatelé mohou využít fakultativní služby:
  - svoz do zařízení a zpět domů – služba je poskytována charitním automobilem (cena dle ceníku),
  - bowling,
  - výlety – exkurze.

Statistika projektu za rok 2016

Počet uživatelů	9
Maximální denní kapacita	6

Sociálně terapeutická dílna v roce 2016

- jarní a podzimní výstavy v Ledči n. Sázavou a Humpolci,
- kurs první pomoci,
- návštěva sociálního podniku Pro Charitu v Červeném Kostelci,
- návštěva tréninkového pracoviště – restaurace,
- exkurze do výrobny obuvi,
- tvořivé dílny s Astrou a Petrklíčem,
- 25. výročí Oblastní charity Havlíčkův Brod,
- bowling,
- výmalba STD,
- návštěva Matějské poutě a Mořského světa,
- beseda o městě Ledeč nad Sázavou,
- návštěva výstavy na hradě Ledeč nad Sázavou,
- návštěva tanečního vystoupení,
- přednáška o čisticích prostředcích,
- výroba dýňového kompotu,
- výroba bambulí,
- balení žetonů pro Tesco.

Příjmy projektu	1 153 906 Kč
Individuální projekt (OP LZZ)	622 237 Kč
Příjmy za vlastní výkony	81 887 Kč
MPSV	336 000 Kč
Kraj Vysočina	50 000 Kč
Město Humpolec	2 310 Kč
Ostatní příjmy	60 980 Kč
Dary	491 Kč
Náklady projektu	1 279 371 Kč
Materiálové náklady	142 665 Kč
Služby	103 379 Kč
Osobní náklady	903 335 Kč
Ostatní náklady	129 992 Kč
Ztráta	-125 465 Kč

DOMÁCÍ HOSPICOVÁ PÉČE

„Poslední dny života doma mezi svými."

DOMÁCÍ HOSPICOVÁ PÉČE
Bělohradská 1128, Havlíčkův Brod,
tel.: 569 426 070, 777 736 046, 777 736 061,
e-mail: hospicovapece@charitahb.cz,
www.hb.charita.cz.
Čísla účtů: Komerční banka 2767340237/0100, nebo UniCredit Bank 2106566677/2700, variabilní symbol 17.
Vedoucí: Markéta Špiňarová, DiS.
Otevřena v říjnu 2008, registrována 17. 9. 2008.

Kdy nás najdete

Služba je poskytována nepřetržitě, na základě individuální dohody. Provozní doba kanceláře: pondělí od 8.00 do 9.00 hodin a čtvrtek od 13.00 do 14.00 hodin.

Personální zajištění

- 1 vedoucí – sociální pracovník,
- 1 sociální pracovník,
- 8 pracovníků v sociálních službách,
- 18 zdravotnických pracovníků – z toho 2 lékaři, a 16 zdravotních sester.

Poslání

Posláním Domácí hospicové péče je umožnit nemocným lidem v terminální fázi života důstojně umírat v domácím prostředí v kruhu svých blízkých, doprovázet pozůstalé v těžkém období truchlení.

Působnost

Služba je poskytována dle potřeb klientů na území těchto obcí s rozšířenou působností: Havlíčkův Brod, Chotěboř, Světlá nad Sázavou, Humpolec.

Cíle

- klientovi pomáháme dodržovat jeho navyklý způsob stravování,
- klientovi pomáháme dle jeho zvyklostí udržovat jeho hygienické potřeby,
- klienta podporujeme v zachování jeho dovedností a schopností,
- klienta podporujeme v zachování sociálních vazeb – kontakt s rodinou, přáteli a okolím.

Cílová skupina

- Služba je poskytována okruhu osob: osoby s chronickým onemocněním.
- Věková kategorie klientů: bez omezení věku.

Zásady poskytování sociální služby

- Zachování lidské důstojnosti – pracovníci přistupují ke klientovi zdvořile a s úctou, neupozorňují na jeho nedostatky a neponižují ho.
- Individuální přístup – služba je poskytována individuálně přímo na míru každému klientovi.
- Rozvoj samostatnosti, popř. udržení stávajících schopností – pracovníci nedělají nic za klienta, když to zvládne sám.
- Zachování rovného přístupu ke všem klientům – bez rozdílu pohlaví, barvy pleti, náboženského vyznání, politického smýšlení a další, v souladu s Listinou základních práv a svobod.
- Respektování klienta – jeho rozhodnutí, přání, očekávání.
- Zachování mlčenlivosti – pracovníci dodržují mlčenlivost o všech skutečnostech týkajících se klienta.
- Zachování partnerského přístupu – pracovníci nevystupují vůči klientovi v nadřazené ani podřazené pozici.

Nabízíme

- Zdravotní péči – zahrnuje odborné výkony indikované lékařem, které zajišťují kvalifikované zdravotní sestry s registrací prostřednictvím ošetřovatelské služby Oblastní charity Havlíčkův Brod.

- Sociální péči – je poskytována prostřednictvím odlehčovací služby, která zahrnuje tyto základní činnosti: pomoc při zvládání běžných úkonů péče o vlastní osobu, pomoc při osobní hygieně nebo poskytnutí podmínek pro osobní hygienu, poskytnutí stravy nebo pomoc při zajištění stravy, zprostředkování kontaktu se společenským prostředím, sociálně terapeutické činnosti, pomoc při uplatňování práv, oprávněných zájmů a při obstarávání osobních záležitostí, výchovné, vzdělávací a aktivizační činnosti.
- Zapůjčení vhodných kompenzačních a rehabilitačních pomůcek (např. polohovací lůžka, infuzní pumpy, lineární dávkovače, chodítka, zvedáky, invalidní vozíky apod.) – pro zajištění kvality života nemocného a ulehčení práce všech pečujících.

Další činnosti poskytované v rámci Domácí hospicové péče

- doprovázení klienta a jeho rodiny v průběhu nemoci i po úmrtí klienta,
- ošetřovatelská služba,
- lékařská služba,
- psychologická pomoc,
- duchovní péče,
- přímá sociální péče

Statistika projektu za rok 2016

Počet klientů	7
Počet zájemců za rok	9
Počet uzavřených smluv	6
Přímá práce s uživateli (hodin)	150,25

DOMÁCÍ HOSPICOVÁ PÉČE v roce 2016

- V průběhu roku 2016 všichni zaměstnanci absolvovali různé vzdělávací akce, které jsou nezbytné pro práci v sociálních službách:
  - Školení první pomoci,
  - Šetrná sebeobrana v podmínkách sociálních služeb,
  - Tvorba interních pravidel sociální služby,
  - Péče o klienty s demencí ,
  - Motivace pracovníků v sociálních službách,
  - Alternativní komunikace v podmínkách sociálních služeb,
  - Základy plánování v sociálních službách – Tvorba metodik,
  - Dekacert,
  - Komunikace s umírajícími a jejich rodinami.
- V lednu jsme se účastnili „Setkání mobilních hospicových služeb na Vysočině“, s týmem spolku pro lůžkový hospic Mezi stromy a čestným hostem MUDr. Marií Svatošovou.
- V březnu jsme navštívili konferenci na téma „Rozvoj domácí hospicové péče na Třebíčsku“
- V dubnu proběhla schůzka našeho týmu Domácí hospicové péče v Havlíčkově Brodě a následně v květnu i v Humpolci. Úvodní slovo pronesla Mgr. Jana Zelenková (vedoucí sekce pro seniory), práci zdravotníků nám představila MUDr. Miloslava Straková a duchovní pomocí pro umírající nás provedl páter Petr Palušák.
- V červnu jsme absolvovali odbornou stáž v Oblastní charitě Pelhřimov – Domácí hospicová péče. Jednalo se především o seznámení s dokumentací služby, procesem individuálního plánování, organizační strukturou a diskutovalo se i nad praktickými situacemi v poskytování sociálních služeb.
- V září se pracovníci Domácí hospicové péče účastnili oslavy 25. let Oblastní charity v Havlíčkově Brodě v parku Budoucnost.

Příjmy projektu	1 159 068 Kč
Vlastní příjmy	51 273 Kč
MPSV	327 000 Kč
Kraj Vysočina	722 566 Kč
Město Humpolec	42 905 Kč
Město Havlíčkův Brod	14 207 Kč
Ostatní příjmy	278 Kč
Dary	839 Kč
Náklady projektu	1 690 282 Kč
Materiálové náklady	57 236 Kč
Služby	77 206 Kč
Osobní náklady	1 538 411 Kč
Ostatní náklady	17 430 Kč
Ztráta	-531 214 Kč

„Ruka, která hýbe kolébkou, hýbe celým světem.“

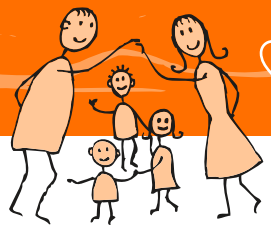

SLUŽBY PRO RODINU

Cíle

Cílem je umožnit setkávání rodičů s dětmi na mateřské dovolené, kteří zde mohou smysluplně trávit čas podpořit základní funkce rodiny a posílit její stabilitu, předcházet sociálnímu vyloučení rodičů, způsobeného déletrvající sociální izolací a posilovat sebevědomí maminek.

Cílová skupina

Rodiče (prarodiče) s dítětem předškolního věku.

Nabízíme

- Volné herny pro rodiče s dětmi.
- Hlídání dětí.
- Pro rodiče s dětmi:
  - říkadla a cvičení pro nejmenší děti s rodiči,
  - výtvarné dílničky pro rodiče s dětmi,
  - programy s montessori prvky „Dokážu to“ a „Předškolák“,
  - cvičení pro rodiče s dětmi,
  - hrátky s angličtinou.
- Pro rodiče a další rodinné příslušníky:
  - vzdělávací přednášky a semináře z různých oblastí lidské činnosti – např. zdravý životní styl, výchova dětí, …,
  - tvořivé a výtvarné aktivity – pletení z pedigu, patchwork, plstění z ovčího rouna, keramika, batikování apod.,
  - pravidelný program pro budoucí maminky a maminky s novorozenci,
  - pohybové aktivity – cvičení pro ženy s fyzioterapeutkou, jóga, orientální tance apod.,
  - muzikoterapeutické programy a bubnování,
  - jazykové kurzy.

Spolupráce s jinými organizacemi v ČR

- síť MC v ČR,
- dalšími MC v kraji Vysočina,
- Městská policie města Havlíčkův Brod,
- dětské a gynekologicko-porodnické oddělení Nemocnice Havlíčkův Brod,
- další komerční zdravotnické firmy – především přednáškovou formou zaměřenou na prevenci v oborech pediatrie, stomatologie, homeopatie a rehabilitace,
- Střední zdravotnická a Vyšší odborná zdravotnická školam v rámci pomoci s hlídáním dětí,
- celorepublikové vzdělávací agentury v rámci výchovy dětí a rozvoje vztahů v rodinách,
- Národním centrum pro rodinu,
- BESIP Jihlava,
- Muzeum Vysočiny Havlíčkův Brod,
- Bílý kruh bezpečí,
- kulturně-umělecké soubory a kulturní dům ve městě – společenské akce v rámci široké veřejnosti města,
- další neziskové organizace např. DOBROTETY, NEDOKLUBKO a METODĚJ,
- Kabelová televize HBin,
- UŠ Ledeč nad Sázavou,
- Mateřská škola v Ledči nad Sázavou,
- Mateřská škola Korálky Havlíčkův Brod,
- Senior Point Havlíčkův Brod,
- Lesy ČR,
- Stanice ochrany fauny Pavlov, Michalův statek – skanzen v Horní Pohledi, Hrad Lipnice nad Sázavou,
- Kulturní zařízení města Světlá nad Sázavou KyTICe.

Příjmy projektu	1 300 324 Kč
Příjmy za vlastní výkony	429 558 Kč
MPSV	608 450 Kč
Kraj Vysočina	57 250 Kč
Město Havlíčkův Brod	130 000 Kč
Grant Havlíčkův Brod	40 000 Kč
Město Světlá nad Sázavou	20 000 Kč
Město Ledeč nad Sázavou	10 000 Kč
Dary	4 860 Kč
Ostatní příjmy, dotace ÚP	206 Kč
Náklady projektu	**1 653 952 Kč**
Materiálové náklady	182 658 Kč
Služby	248 154 Kč
Osobní náklady	1 205 650 Kč
Ostatní náklady	17 490 Kč
Ztráta	-353 628 Kč

MC Zvoneček
Rubešovo nám. 171, Havlíčkův Brod,
telefon: 569 428 438, mobil: 777 736 068,
e-mail: zvonecek@charitahb.cz,
www.hb.charita.cz.
Čísla účtů: Komerční banka 2767340237/0100, nebo UniCredit Bank 2106566677/2700, variabilní symbol 33.
Koordinátorka: Anna Doleželová.
Otevřeno březen 2001.

Kdy nás najdete

Služba je poskytována celoročně, pravidelně pondělí až pátek dopoledne 8.00–12.00 hod. a podle programové nabídky odpoledne a o víkendech.

Personální zajištění

- 2 koordinátorky na HPP,
- 2 asistentky na DPČ (hlídání a úklid),
- lektoři odborných programů.

Statistika projektu za rok 2016

rodin	323
návštěv celkem rodiče	4 868
návštěv celkem děti	3 660
nových rodičů	172
programů	1 423

Pravidelné programy v roce 2016

- informační a konzultační činnost,
- Interaktivní semináře s praktickým nácvikem pro rodiče s dětmi,
- Tréninkové aktivity pro rodiče s dětmi,
- programy s montessori prvky „Dokážu to“ a „Předškolák“,
- říkadla a cvičení pro nejmenší děti s rodiči,
- cvičení pro rodiče s dětmi,
- výtvarné dílničky pro rodiče s dětmi,
- dramatické kroužky,
- Ostrov objevů aneb univerzita pro batolata,
- hrátky s angličtinou,
- tvořivé a výtvarné aktivity – pletení z pedigu, patchwork, plstění z ovčího rouna, keramika, batikování apod.,
- pravidelný program pro budoucí maminky a maminky s novorozenci,
- pohybové aktivity: cvičení pro ženy s fyzioterapeutkou, jóga, orientální a africké tance, tai-či,
- muzikoterapeutické programy a bubnování,
- jazykové kurzy.

Přednášky a besedy v roce 2016 na témata

- zdravé rodičovství,
- vývoj dítěte a péče o ně,
- psychologie a speciální pedagogika,
- sociálně právní poradenství,
- psychosociální aktivity,
- bezpečnost dětí a prevence.

Zapojení do realizace projektů v roce 2016

- zapojení do projektu Ostrov objevů aneb univerzita pro batolata,
- zapojení do projektu DOBROTETY – pořádání rukodělných dílniček,
- prezentace na festivalu Den pro rodinu,
- spolupráce v kampani Chraňme naše děti s BESIPem,
- spolupráce se sociální firmou SEMITAM – kulatý stůl s OSPODem,
- zapojení do projektu Volný čas není nuda – prezentace programů pro děti,
- účast na Běhu naděje,
- účast na Dnech otevřených ateliérů na Vysočině – otevřené rukodělné dílny,
- účast na Farmářských trzích – hlídací koutek,
- účast na Trzích řemesel – prezentace výrobků,
- účast v projektu OKNO(Otevři K Násilí Oči) – doprovodná výstava – Bílý kruh bezpečí.

Aktivity pro širokou veřejnost v roce 2016

- Masopustní jarmark.
- 5. Jarní charitativní bazar ve spolupráci s Metodějem zahájený velkou módní přehlídkou.
- Pohádková cesta ke Dni dětí.
- Letní příměstské tábory.
- Den pro zdraví našich nejmenších.
- Výstava patchworku v Muzeu Vysočiny Havlíčkův Brod.
- Svatomartinský průvod.
- Mikulášská nadílka.
- Vystoupení pro seniory v Tiskárnách Havlíčkův Brod.

MC Ledňáček
Nádražní 231, Ledeč nad Sázavou,
telefon: 723 061 062,
e-mail: mclednacek@centrum.cz,
www.hb.charita.cz.
Čísla účtů: Komerční banka 2767340237/0100, nebo UniCredit Bank 2106566677/2700, variabilní symbol 35.
Koordinátorky: Bc. Eva Chvátalová, Ivana Svobodová, Petra Hořejšová.
Otevřeno březen 2007.

Kdy nás najdete

Služba je poskytována celoročně, pravidelně 2 dny v týdnu.
Úterý: 9.00–11.00 rodiče s dětmi.
Čtvrtek: 9.00–11.00 rodiče s dětmi,
14.30–15.30 předškoláci,
15.30–17.30 rodiče s dětmi a dílnička.
V letních měsících vždy ve čtvrtek dopoledne.

Personální zajištění

- 3 koordinátorky na DPČ a DPP.

Statistika projektu za rok 2016

rodin	62
návštěv celkem rodiče	656
návštěv celkem děti	937
nových rodičů	22
programů	144

Nabízíme

- Volné herny pro rodiče s dětmi.
- Pravidelné programy – dopolední hrátky, odpolední dílničky pro děti s rodiči.
- Pro rodiče s dětmi:
  - říkadla a cvičení pro nejmenší děti s rodiči,
  - výtvarné dílničky pro rodiče s dětmi.
- Pro rodiče a další rodinné příslušníky:
  - tvořivé a výtvarné aktivity – pletení z pedigu, plstění z ovčího rouna, tvoření s polymerovou hmotou, výroba mýdla,
  - pravidelný program pro budoucí maminky.

Aktivity pro širokou veřejnost v roce 2016

- Minikarneval.
- Masáže dětí a kojenců.
- Focení tak trochu jinak.
- Ledňáčkovy narozeniny.
- Pojeďte s Ledňáčkem na pohádku.
- Den knihy s Ledňáčkem.
- Pojeďte s Ledňáčkem na společný výlet vláčkem.
- Čarodějnické odpoledne s Ledňáčkem.
- Den otevřených dveří.
- Ledňáčkův jarní výlet na Stvořidla.
- Den dětí s Ledňáčkem.
- Vývoj řeči kontra Opožděný vývoj řeči.
- Výlet – Včelí svět V Hulicích.
- Výlet – Středověký hrad Lipnice nad Sázavou.
- Výlet – Dětské hřiště Zruč nad Sázavou.
- Výlet – Zámek a park Světlá nad Sázavou.
- Výlet – Loučení s prázdninami Stvořidla.
- Zelené potraviny.
- Eurona – ekologická drogerie.
- Uspávání strašidel.
- Výroba adventních věnců.
- Mikulášské odpoledne.
- Zdravé zoubky.
- Zdobení stromku pro zvířata – Stvořidla.

MC Rolnička
Pěšinky 971, Světlá nad Sázavou,
telefon: 724 564 289,
e-mail: mcrolnicka@seznam.cz,
www.hb.charita.cz.
Čísla účtů: Komerční banka 2767340237/0100, nebo UniCredit Bank 2106566677/2700, variabilní symbol 34.
Koordinátorky: Iva Vosyková, Tereza Lebrušková.
Otevřeno březen 2003.

Kdy nás najdete

Služba je poskytována celoročně, pravidelně 4 dny v týdnu. Pondělí 8.30–11.30, úterý od 19.00, středa 8.30–11.30 a pátek 8.30–11.30.

Personální zajištění

- 2 koordinátorky.

Statistika projektu za rok 2016

rodin	30
návštěv celkem rodiče	607
návštěv celkem děti	723
nových rodičů	17
programů	460

Nabízíme

- Volné herny pro rodiče s dětmi.
- Pravidelné programy – dopolední hrátky, dílničky pro děti s rodiči.
- Pro rodiče s dětmi: říkadla a cvičení pro nejmenší děti s rodiči, výtvarné dílničky pro rodiče s dětmi.
- Pro rodiče a další rodinné příslušníky: tvořivé a výtvarné aktivity – pletení z pedigu, tvoření s polymerovou hmotou, keramika.
- Programy s prvky montessori.
- Pohybové aktivity pro dospělé: jóga.

Aktivity pro širokou veřejnost v roce 2016

- Maškarní karneval.
- Sluníčkový závod.
- Výlet na den otců.
- Rodinné olympijské hry, aneb Táto, mámo, pojď si hrát!
- Bezpečnost dětí na silnici.
- Aromamasáže pro kojence a batolata.
- Montessori kurs.
- Logopedie pro nejmenší.
- Nezávislé finanční poradenství.
- Lampionový průvod.
- Předvánoční focení.
- Mikulášská nadílka.
- Výlet na Stvořidla.

„Dobrovolníci jsou obyčejní lidé, kteří dělají neobyčejné věci.“

Dobrovolnický program
Bělohradská 1128, Havlíčkův Brod,
tel.: 731 604 743,
e-mail: dobrovolnik@charitahb.cz,
www.hb.charita.cz.
Čísla účtů: Komerční banka 2767340237/0100, nebo UniCredit Bank 2106566677/2700, variabilní symbol 46.
Vedoucí: Věra Kratochvílová, DiS.
Otevřena od září 2001, kdy dobrovolnické centrum fungovalo ve spolupráci s Fokusem Vysočina.

Kdy nás najdete
Po telefonické dohodě kdykoli.

Personální zajištění
- 1 vedoucí – koordinátorka dobrovolníků.

Poslání
Dobrovolnictví je vědomá, svobodně zvolená činnost ve prospěch druhých, kterou poskytují občané bez nároku na finanční odměnu. Dobrovolnická služba je určena každému, kdo se nachází v náročné životní situaci a dobrovolník může svojí přítomností zpříjemnit jeho chvíle, pomoci, aby se mohl cítit lépe a více součástí společnosti jako celku. Dobrovolníci svoji činnost vykonávají ve svém volném čase a nad rámec svých povinností. Smyslem dobrovolnictví je dělat klientovi společníka.

Cíle
- pomoc při překonávání určitého zdravotního či sociálního handicapu klienta nebo pomoc při smysluplném prožívání života v náročné životní situaci,
- navázání nových přátelství, získání nových zkušeností a zážitků pro klienta i dobrovolníka,
- dobrý pocit u dobrovolníka, že mohl někomu pomoci, změna žebříčku hodnot v jeho životě.

Jak službu poskytujeme?
Dobrovolníci dochází za svými klienty do jednotlivých zařízení na pravidelné bázi. Dále mohou dobrovolníci vypomáhat jednorázově na akcích pořádaných Oblastní charitou Havlíčkův Brod.

Dobrovolníci jsou vysíláni do 7 projektů Oblastní charity Havlíčkův Brod (Azylový dům pro matky s dětmi Havlíčkův Brod, Nízkoprahový klub BAN!, Sociálně terapeutická dílna Ledeč nad Sázavou, Centrum sociálních služeb Petrklíč, ASTRA, Středisko charitní pomoci a jeden dobrovolník obecně pro Oblastní charitu Havlíčkův Brod) a do dvou spolupracujících organizací – Domov Jeřabina a Oddělení následné péče a rehabilitace v Nemocnici Havlíčkův Brod.

Události v roce 2016

- Duben 2016 – Cena Křesadlo vítězkou se stala naše dobrovolnice Zlatuše Hejkalová, která působí na Oddělení následné péče a rehabilitace (Nemocnice Havlíčkův Brod)
- Konaly se dvě supervize pro dobrovolníky.
- V prosinci 2016 jsme se účastnili Besedy na téma dobrovolnictví v Městské knihovně v Humpolci.
- Akce, na kterých se dobrovolníci podíleli:
  - Kola pro Afriku – 1 dobrovolník,
  - Prezentování služeb Humpolec – 2 dobrovolníci,
  - Masopust – 45 dobrovolníků,
  - Pohádková cesta – 35 dobrovolníků,
  - Charitativní bazárek – 10 dobrovolníků,
  - Dětský koutek Farmářské trhy – 20 dobrovolníků,
  - Svatomartinský průvod – 20 dobrovolníků.

Statistika projektu za rok 2016

Počet dlouhodobých dobrovolníků	46
Počet hodin dlouhodobých dobrovolníků	600
Počet krátkodobých dobrovolníků	133
Počet hodin krátkodobých dobrovolníků	676

Příjmy projektu	19 126 Kč
Vlastní příjmy	0 Kč
Humpolec	19 108 Kč
Dary	15 Kč
Ostatní příjmy	3 Kč
Náklady projektu	45 742 Kč
Materiálové náklady	7 385 Kč
Služby	16 970 Kč
Osobní náklady	21 252 Kč
Ostatní náklady	136 Kč
Ztráta	-26 617 Kč

STŘEDISKO CHARITNÍ POMOCI

OSTATNÍ

Středisko charitní pomoci
Máchova 1607, 396 01 Humpolec,
tel.: 735 152 976, e-mail: pomoc@charitahb.cz,
www.hb.charita.cz.
Čísla účtů: Komerční banka 2767340237/0100, nebo UniCredit Bank 2106566677/2700, variabilní symbol 15.
Vedoucí: Lenka Hložková.
Otevřeno od září 2015.

Kdy nás najdete

Otvírací doba střediska		
Pondělí	8.00–11.30	12.30–16.30
Úterý	8.00–11.30	12.30–17.00
Středa	8.00–11.30	12.30–16.30
Čtvrtek	8.00–11.30	12.30–17.00
Pátek	8.00–13.00	

Personální zajištění

- 1 vedoucí,
- 3 pracovníci projektu.

Jak službu poskytujeme?

Do Střediska charitní pomoci může každý občan přinést oblečení a boty, které již nepotřebuje. Takto získané věci přebereme, roztřídíme a dále s ním pracujeme. Mnohé z těchto věcí poskytneme zdarma sociálně potřebným nebo za drobný obnos prodáme široké veřejnosti, čímž získáváme finance na provoz Střediska a další služby Oblastní charity Havlíčkův Brod.

Začali jsme spolupracovat s firmou Dimatex, která se zabývá ekologickým zpracováním nepotřebného textilu.
Ve Středisku charitní pomoci také realizujeme výdej potravinové a materiální pomoci, kde jsme partnery ministerstva práce a sociálních věcí. Též je možné přinést nádobí, deky, pokrývky, zbytky přízí a textilií.

Nabízíme

- drobné opravy a úpravy oděvů a textilií – výměny zipů, zkracování záložek u nohavic, rukávů i délky oděvů; zužování trik, košil, halenek; našívání záplat s možností výběru nášivky na oděv; obrubování a úpravy záclon a závěsů,
- Na přání zhotovíme kapsáře, látkové tašky pro školáčky na TV, látkové prostírání i s vyšitím jména. Ceník je k nahlédnutí ve Středisku charitní pomoci.

- U nás si také můžete zakoupit drobné výrobky, které se vyrábí v různých střediscích Oblastní charity Havlíčkův Brod, dále pak křestní svíce, křestní roušky, růžence, svíce k různým příležitostem (advent, Vánoce, Velikonoce), podpalovače do kamen. Najdete u nás pohankové polštářky, sedáky do aut nebo na židle, koberečky, drobné dekorace do bytu, šperky, náušnice, přívěsky. Spolupracujeme s Karmelitánským nakladatelstvím a máme na výběr knihy s duchovní tématikou.
- Dobrovolníci se u nás mohou naučit plést obvazy pro malomocné.

STŘEDISKO CHARITNÍ POMOCI v roce 2016

- před Velikonocemi jsme se účastnili trhů na náměstí v Humpolci,
- při výstavě v humpolecké knihovně, a to na mikulášské akci a vlastní adventní výstavě s tvořivými dílnami, zapojili jsme se i do prezentace Oblastní charity Havlíčkův Brod taktéž v knihovně,
- v adventu jsme byli také na prodejní a tvořivé výstavě v Kejžlici,
- se svými výrobky jsme se dostali na trhy na Václavském náměstí v Praze,
- pomohli jsme 95 rodinám (některým opakovaně).

Příjmy projektu	768 362 Kč
Příjmy za vlastní výkony	58 310 Kč
Dary	336 628 Kč
Ostatní příjmy	112 708 Kč
Město Humpolec	77 095 Kč
Dotace ÚP	183 620 Kč
Náklady projektu	**762 510 Kč**
Materiálové náklady	81 127 Kč
Služby	69 998 Kč
Osobní náklady	605 857 Kč
Ostatní náklady	5 529 Kč
Zisk	5 851 Kč

Tříkrálová sbírka 2016 v havlíčkobrodském a humpoleckém vikariátu proběhla ve dnech 2.–11. ledna 2016. Mnohé domácnosti navštívili tři králové se symbolickým dárečkem a žádali o finanční příspěvek do označených a úředně zapečetěných kasiček.
Kontaktní osoba: Bc. Jana Dománková, koordinátor sbírky.

Celkový výtěžek

Celkový výtěžek Tříkrálové sbírky 2016 činí 2 021 857 Kč.

Rozdělení prostředků

Veškeré finanční prostředky, které koledníci od dárců obdrželi, putují vždy na celostátní konto Charity Česká republika (CHČR). Třicet pět procent z částky zaslané příslušnou Oblastní nebo Farní charitou zůstává na účtu CHČR, kde jsou tyto finance připraveny k poskytnutí rychlé humanitární pomoci v případě přírodních katastrof, epidemií, hladomoru či válečných konfliktů v ČR i v zahraničí.

Šedesát pět procent z částky vybrané v určené oblasti se vrací zpět na realizaci charitních projektů, které musí být předem projednány a schváleny komisí diecézních Charit.

Záměr a využití výtěžku z Tříkrálové sbírky 2016 v Oblastní charitě Havlíčkův Brod

Hlavním cílem Tříkrálové sbírky 2016 bylo získat finanční prostředky na vybudování Střediska charitní pomoci – místa pro třídění, skladování, opravu darovaného šatstva, vybavení domácnosti a nábytku v Humpolci. Další využití prostředků sbírky bylo na přímou pomoc potřebným, dofinancování služeb Oblastní charity Havlíčkův Brod a podporu projektu Adopce na dálku.

Tříkrálovou sbírku 2016 v našich vikariátech podpořily následující akce

K Tříkrálové sbírce byl v našich farnostech připraven i doprovodný kulturní program. Jedná se již tradičně o tuto trojici akcí:

- Tříkrálový koncert přibyslavského sdružení pro starou hudbu LA VIA v Kostele Narození sv. Jana Křtitele,
- „Tři králové přicházejí“ – živý betlém v Humpolci,
- představení „Čtvrtý z mudrců“ ve Velké Losenici ve farním areálu.

Tříkrálová sbírka 2016 v číslech

- výtěžek 2 021 857 Kč, a to je o 203 534 Kč více než loni,
- použito 429 pokladniček, což je o 38 víc než loni,
- nejvyšší částka v jedné pokladničce dosáhla částky 22 017 Kč,
- pokladničky vydaly mimo jiného 2× pětitisícovou bankovku, 12× dvoutisícovou a 143× tisícikorunu,
- nejčastěji se v pokladničkách objevovala dvacetikoruna, a to konkrétně 6 805krát,
- obsah všech pokladniček vážil dohromady 194,4 kg.

Posledních několik let náš výtěžek Tříkrálové sbírky neustále roste. Za to jsme vděční mnoha dobrým duším, které nám k překročení dvoumilionové hranice pomohly. V první řadě chceme vyjádřit své díky těm, kteří koledovali a zabezpečovali hladký průběh celé sbírky. Díky nim jsme mohli navštívit mnoho domácností ve více než 80 obcích. Dále děkujeme všem, kteří přispěli jakoukoli částkou do zapečetěných pokladniček. Díky jejich štědrosti můžeme teď my účinněji a efektivněji pomáhat těm, kteří jsou odkázáni na pomoc druhých.

Oblastní charita Havlíčkův Brod tímto všem koledníkům děkuje za úsilí a nasazení, které věnovali Tříkrálové sbírce. Poděkování patří také všem, kteří přispěli do Tříkrálové sbírky.

Tříkrálová sbírka 2016 – vikariáty Havlíčkův Brod a Humpolec – výtěžek 2 021 857 Kč

Výtěžek v Kč	Vybíralo se v místě	Patří do farnosti
4 977,–	Bystrá	Humpolec
148 623,–	Humpolec	
11 764,–	Skála, Věž	Skála
4 637,–	Nová Ves u Světlé	Světlá nad Sázavou
2 100,–	Pohleď	
4 097,–	Služátky	
107 250,–	Světlá nad Sázavou	
22 138,–	Číhošť	Číhošť
12 234,–	Hněvkovice	Ledeč nad Sázavou
11 136,–	Hradec, Nezdín	
5 662,–	Kouty	
39 001,–	Ledeč n. Sázavou	
6 520,–	Ostrov	
9 370,–	Vilémovice	
2 441,–	Boňkov	Herálec
4 661,–	Herálec	
7 002,–	Jiřice	Jiřice
4 833,–	Kletečná	Mladé Bříště
9 256,–	Komorovice	
7 066,–	Mladé Bříště	
3 122,–	Mysletín	
4 705,–	Onšovice	
6 612,–	Velký Rybník	
8 237,–	Vystrkov	
3 712,–	Senožaty	Senožaty
3 675,–	Koberovice	Vojslavice
5 115,–	Hojanovice	
3 750,–	Hořice	
8 700,–	Vojslavice	
11 922,–	Křelovice	Želiv
6 607,–	Sedlice	
23 738,–	Želiv	
5 946,–	Budíkov	Lipnice nad Sázavou
5 433,–	Dolní Město	
2 920,–	Krásná Hora	
10 545,–	Lipnice nad Sázavou	
12 447,–	Okrouhlice	

Výtěžek v Kč	Vybíralo se v místě	Patří do farnosti
11 457,–	Mírovka	Svatý Kříž
8 310,–	Svatý Kříž	
4 309,–	Petrkov	
17 416,–	Úsobí	Úsobí
8 633,–	Kochánov	Štoky
19 395,–	Lučice	Lučice
6 105,–	Malčín	
16 130,–	Veselý Žďár	
19 562,–	Malá Losenice	Velká Losenice
4 150,–	Pořežín	
25 202,–	Sázava	
40 366,–	Velká Losenice	
30 430,–	Havlíčkova Borová	Havlíčkova Borová
6 451,–	Jitkov	
17 442,–	Oudoleň	
18 447,–	Vepřová	
10 771,–	Golčův Jeníkov	Golčův Jeníkov
15 707,–	Uhelná Příbram	Uhelná Příbram
7 677,–	Vepříkov	
8 931,–	Buková	Nížkov
35 958,–	Nížkov	
11 337,–	Poděšín	
13 850,–	Sirákov	
3 580,–	Špinov - Rosička	
50 619,–	Česká Bělá	Česká Bělá
12 538,–	Čachotín	Čachotín
20 247,–	Rozsochatec	
8 743,–	Dolní Krupá	Dolní Krupá
19 849,–	Horní Krupá	
6 241,–	Modlíkov	Přibyslav
16 575,–	Nové Dvory	
12 882,–	Olešenka	
177 626,–	Přibyslav	
6 081,–	Stříbrné Hory	
13 190,–	Žižkov Pole	

Výtěžek v Kč	Vybíralo se v místě	Patří do farnosti
14 150,–	Brzkov	Polná
10 867,–	Dobroutov	
7 010,–	Hrbov	
7 425,–	Janovice	
74 611,–	Polná	
16 593,–	Věžnice	
8 212,–	Záborná	
12 407,–	Střítež	Střítež
19 270,–	Dobronín	Ždírec
13 041,–	Ždírec	
13 501,–	Habry	Habry
5 320,–	Kámen	
3 053,–	Miřátky	
9 513,–	Tis	
6 024,–	Zboží	
7 622,–	Leština u Světlé	Sázavka
8 428,–	Sázavka	
31 640,–	Vilémov	Vilémov
36 415,–	Krucemburk	Krucemburk
4 340,–	Podmoklany	
13 554,–	Slavíkov	
14 278,–	Škrdlovice	
15 106,–	Vojnův Městec	
66 701,–	Ždírec nad Doubravou	
6 650,–	Sobiňov	Sopoty
23 042,–	Jeřišno	Chotěboř
65 828,–	Chotěboř	
7 878,–	Bezděkov	
15 464,–	Šlapanov	Šlapanov
16 758,–	Dlouhá Ves	Pohled
3 189,–	Jilemník	
19 195,–	Pohled	
9 472,–	Olešná	Skuhrov
12 540,–	Sedletín	
159 976,–	Havlíčkův Brod	Havlíčkův Brod
4 623,–	Michalovice	