Charita
Česká republika

VÝROČNÍ ZPRÁVA ZA ROK 2019

Oblastní charita Havlíčkův Brod

Úvodní slovo	*3*
Organizační struktura	*4*
Události v roce 2019	*5*
Zpráva auditora	*6*
Přehled peněžních toků	*8*
Počty zaměstnanců	*10*
Sponzoři a dárci	*11*
Ekonomické informace	*12*
Charitní ošetřovatelská služba	*16*
Charitní pečovatelské služby	*18*
Domácí hospicová péče	*20*
Centrum osobní asistence	*22*
Astra - denní centrum pro seniory	*24*
Centrum sociálních služeb Petrklíč	*26*
Chráněné bydlení Petrklíč	*28*
Sociálně terapeutická dílna	*30*
Středisko rané péče	*32*
Šipka - sociálně aktivizační služba pro rodiny s dětmi	*34*
Charitní domov	*36*
Nízkoprahový klub BAN!	*38*
eNCéčko - nízkoprahové centrum pro děti a mládež	*40*
Občanská poradna	*42*
Mateřská centra Zvoneček, Ledňáček a Rolnička	*44*
Středisko charitní pomoci - "Šatník"	*48*
Půjčovna rehabilitačních a kompenzačních pomůcek	*49*
Potravinová pomoc	*50*
Dobrovolnictví	*51*
Tříkrálová sbírka	*52*
Z našich akcí	*53*

OBSAH

Posláním Oblastní charity Havlíčkův Brod je poskytovat sociální, zdravotní a humanitární služby lidem v nepříznivé životní situaci prostřednictvím kvalifikovaných pracovníků a dobrovolníků.

Vycházíme z křesťanských základů. Klademe důraz na lidský přístup, kvalitu a pružnost. Působíme převážně na území vikariátů Havlíčkův Brod a Humpolec.

Vážení čtenáři,

je až neuvěřitelné, jak rychle čas letí. Další rok působení Oblastní charity Havlíčkův Brod utekl a já se zamýšlím, co přinesl a odnesl. Když procházím v myšlenkách, co jsme za rok 2019 zažili, vzpomínám na několik milníků, které musím zmínit. Jedná se především o přípravu nové dětské skupiny, která má již nyní logo i jméno - Brodští Broučci. Jsem opravdu ráda, že můžeme nejen svým zaměstnancům nabídnout možnost umístit své ratolesti do tohoto zařízení s kvalitním a zkušeným personálem.

Rok 2019 ale nebyl celý "zalit jen sluncem", bohužel jsme zažili velkou krizi v charitní ošetřovatelské službě, jakoby předzvěst toho, co mělo přijít na počátku roku 2020. Ano, o koronaviru se jistě bude hodně psát ve výroční zprávě roku 2020. Nicméně jsem velmi ráda a chci poděkovat našim pracovníkům, kteří pracují s plným nasazením, ať již nastane situace, kdy nemáme plný stav personálu a musíme si vypomáhat, nebo se snaží pomoci co nejvyššímu počtu zájemců o službu, ačkoli bojujeme s plnou kapacitou.

Podařilo se nám úspěšně uspořádat další festival sociálních služeb v Havlíčkově Brodě, kde se návštěvníci mohli seznámit s opravdu širokou paletou sociálních služeb, které jim mohou ulehčit život. Bohužel lidé často nevědí, že mohou využít pomoc naší nebo jiné instituce. Obecně si myslím, že je velmi malé povědomí o sociálních službách, a proto mě těší, že je ožné takovou akci zorganizovat a o této problematice mluvit. Lidé se potom často snaží rodinnou či životní situaci řešit sami a často je to velmi náročné. A přitom stačí tak málo!

V roce 2018 jsem výroční zprávu končila přáním, aby naše organizace měla dostatek kvalitních pracovníků, kteří s úsměvem dělají svět hezčí, lepší a pomáhají sejmout alespoň část starostí z ramen našich klientů. Myslím si a jsem ráda, že takové pracovníky nyní máme, jen v některých službách ten dostatek ještě není naplněn, ale to se jistě brzy změní.

Ing. Kateřina Svobodová, ředitelka

ÚVODNÍ SLOVO

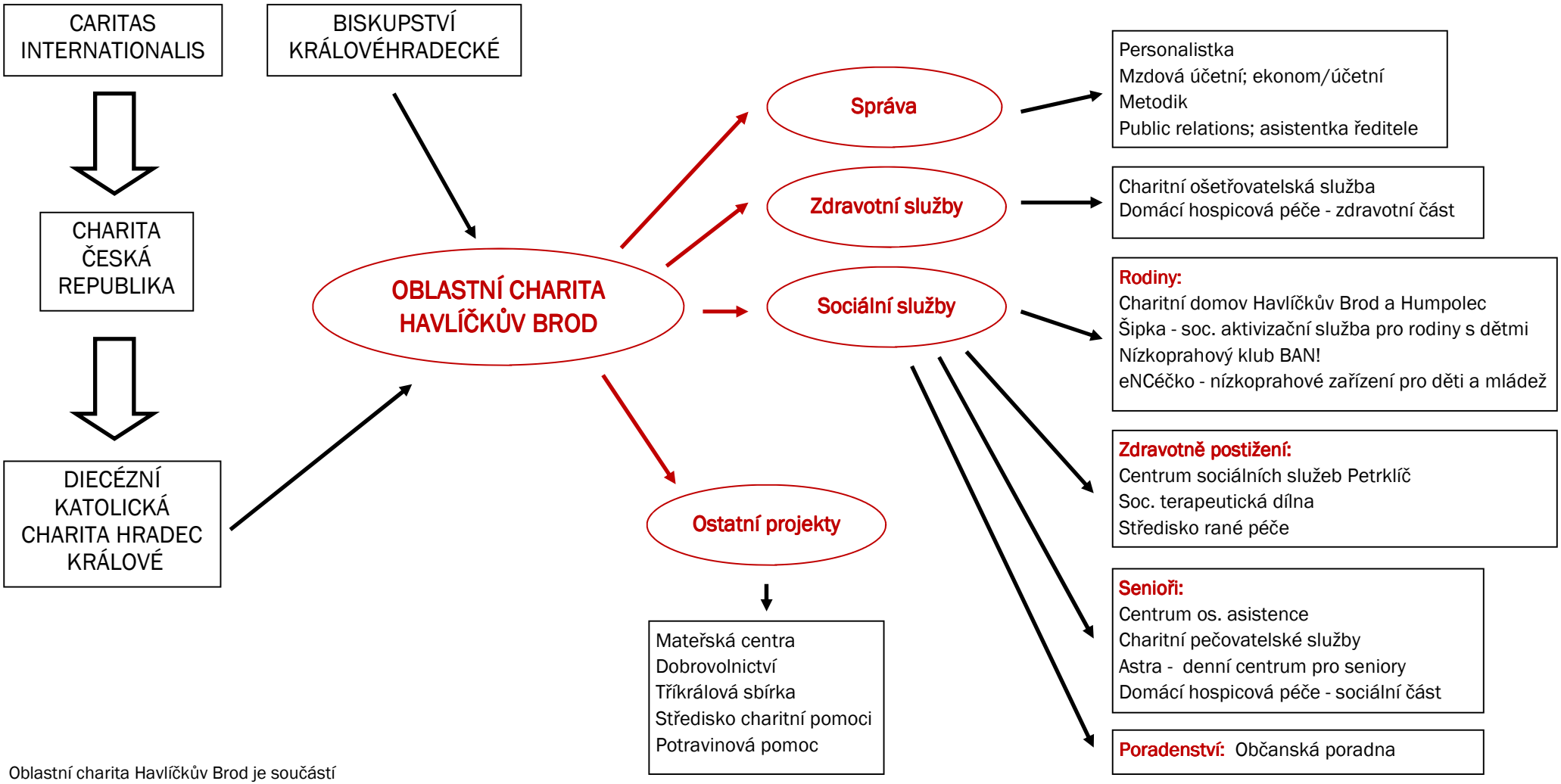

Oblastní charita Havlíčkův Brod je součástí Diecézní katolické charity Hradec Králové, jejím zřizovatelem je Biskupství královéhradecké.

ORGANIZAČNÍ STRUKTURA

Začátek roku odstartovala **Tříkrálová sbírka**, v rámci které se koledníkům podařilo ve vikariátech Havlíčkův Brod a Humpolec vykoledovat krásných 2 423 537 Kč. V únoru se pod taktovkou Mateřského centra Zvoneček prošel Havlíčkovým Brodem **Masopustní průvod**. Maškary doputovaly až na náměstí, kde se odehrál hlavní program akce. Dále Zvoneček organizoval v dubnu **Jarní charitativní bazárek** pro nemocného Sebastiánka. Výtěžek ve výši 29 124 korun pomohl jeho rodičům zafinancovat nákup rehabilitačního kočárku. V sobotu 25. května pořádal Zvoneček **Pohádkovou cestu** v parku Budoucnost v Havlíčkově Brodě. Pohádkové bytosti připravily pro děti soutěže na třinácti stanovištích, na které zavítalo 190 dětí v doprovodu svých rodin a kamarádů. V létě uspořádala Astra – denní centrum pro seniory ve spolupráci se Střediskem charitní pomoci – Šatník a Sociálně terapeutickou dílnou v rámci regionálního multižánrového festivalu **Letní platforma Humpolec** několik akcí pro různé věkové skupiny. Šlo o tvořivé dílny a procvičení těla i ducha v rámci soutěží. Největší akcí roku 2019, kterou OCH HB pořádala, byl **Festival sociálních služeb – Bez bariér jsme si blíž**. Akce proběhla ve čtvrtek 19. září na havlíčkobrodském náměstí. Své služby zde včetně OCH HB prezentovalo sedmnáct organizací z oblasti sociální péče a prevence působící na území Kraje Vysočina. Doprovodný program nabídl hudební a pohybová vystoupení, dílničky, hry a soutěže pro děti nebo workshopy pro dospělé. V září se OCH HB účastnila **Festivalu sociálních služeb v Humpolci - FESST**, kde své služby prezentovala Astra – denní centrum pro seniory, Charitní pečovatelské služby, Půjčovna rehabilitačních a kompenzačních pomůcek, Středisko charitní pomoci "Šatník" a Charitní domov v Humpolci. V literárním klubu Městské knihovny v Humpolci uspořádala v říjnu Astra 16. ročník **podzimní prodejní výstavy**. Návštěvníci zde mohli zakoupit výrobky pracovníků Střediska charitní pomoci a klientů Sociálně terapeutické dílny a dozvědět se více o službách OCH HB.

V sobotu 9. listopadu uspořádalo Mateřské centrum Zvoneček **Svatomartinský lampiónový průvod**, kde téměř 800 malých i velkých návštěvníků přivítalo Martina na bílém koni. Charitní domovy v Havlíčkově Brodě a Humpolci a Šipka – sociálně aktivizační služba pro rodiny s dětmi se zapojili do projektů **Strom splněných přání** Hitrádia Vysočina a **Krabice od bot** Diakonie Českobratrské církve evangelické. Díky tomu mohly obě služby dětem ze sociálně znevýhodněných rodin udělat na Štědrý den radost a předat jim vánoční dárky získané od štědrých dárců zapojených do projektů. V Humpolci se koncem roku konal **Vánoční benefiční koncert pro Astru**, který pořádala hudební skupina Ars Camerata ve spolupráci s pěveckým sborem Křišťálek při ZŠ Hradská v Humpolci. Výtěžek ve výši 5 600 korun použije Astra na malé letní výlety pro seniory. Také občanské sdružení Čtveráci uspořádalo v prosinci benefiční koncerty pro Astru. Z výtěžku 5 500 korun dovybaví Astra terapeutickou místnost pro klienty. Poslední prosincovou neděli roku 2019 zazněla ve Světlé nad Sázavou **Česká mše vánoční** pod taktovkou dirigenta Jiřího Trtíka. Výtěžek dvou benefičních koncertů ve výši 36 370 korun věnovali bratři Trtíkové na podporu zdravotních a sociálních služeb poskytovaných ve Světlé nad Sázavou a jejím okolí. Kromě uvedených akcí se v roce 2019 pod hlavičkou OCH HB uskutečnily i menší akce jako např. přednášky, dílničky, výstavy aj. Většina akcí se konala za finanční podpory našich partnerů, kteří jsou uvedeni na straně 11.

Za dlouholetou službu lidem v nouzi a za vysoké pracovní nasazení byly v listopadu oceněny charitním Stříbrným křížem tři pracovnice OCH HB – Bohuslava Medová, Renata Novotná a Irena Salaquardová.

UDÁLOSTI V ROCE 2019

ZPRÁVA NEZÁVISLÉHO AUDITORA

Statutárnímu orgánu společnosti

Oblastní charita Havlíčkův Brod
Zastoupená ing. Markétou Jedličkovou

Se sídlem

B. Němcové 188
580 01 Havlíčkův Brod
IČ. 150 60 233

K 31. Prosinci 2019

Ing. Jiří Humi
KA ČR
číslo dekretu 1606

ZPRÁVA NEZÁVISLÉHO AUDITORA

Oblastní charita Havlíčkův Brod
B. Němcové 188
580 01 Havlíčkův Brod
Zastoupená Ing. Markétou Jedličkovou, zástupce ředitele organizace

Výrok auditora

Provedl jsem audit přiložené účetní závěrky společnosti Oblastní charita Havlíčkův Brod, IČ 15060233 (dále také „Společnost") sestavené na základě českých účetních předpisů, která se skládá z rozvahy k 31. 12. 2019, výkazu zisku a ztráty, za rok končící 31. 12. 2019, a přílohy této účetní závěrky, která obsahuje popis použitých podstatných účetních metod a další vysvětlující informace.

Podle mého názoru účetní závěrka podává věrný a poctivý obraz aktiv a pasiv společnosti Oblastní charita Havlíčkův Brod k 31. 12. 2019 a nákladů a výnosů a výsledku jejího hospodaření za rok končící 31. 12. 2019 v souladu s českými účetními předpisy.

Ostatní informace

V rámci auditu účetní závěrky jsem provedl kontrolu čerpání finančních prostředků poskytnuté kraji z kapitoly 313 MPSV státního rozpočtu pro rok 2019. a z účelové dotace poskytnuté z rozpočtu Kraje Vysočina číslo IDZZ02757 a dodatků.

Dle mého názoru byly dotace čerpány v souladu s uzavřenou smlouvou a stanovených zásad.

Základ pro výrok

Audit jsem provedl v souladu se zákonem o auditorech a standardy Komory auditorů České republiky pro audit, doplněné a upravené souvisejícími aplikačními doložkami. Moje odpovědnost stanovená těmito předpisy je podrobněji popsána v oddílu Odpovědnost auditora za audit účetní závěrky. V souladu se zákonem o auditorech a Etickým kodexem přijatým Komorou auditorů České republiky jsem na Společnosti nezávislí a splnil jsem i další etické povinnosti vyplývající z uvedených předpisů. Domnívám se, že důkazní informace, které jsem shromáždil, poskytují dostatečný a vhodný základ pro vyjádření mého výroku.

Můj výrok k účetní závěrce se k ostatním informacím nevztahuje. Přesto je však součástí mých povinností souvisejících s auditem účetní závěrky seznámení se s ostatními informacemi a posouzení, zda ostatní informace nejsou ve významném (materiálním) nesouladu s účetní závěrkou či s mými znalostmi o účetní jednotce získanými během provádění auditu nebo zda se jinak tyto informace nejeví jako významně (materiálně) nesprávné. Také posuzuji, zda ostatní informace byly ve všech významných (materiálních) ohledech vypracovány v souladu s příslušnými právními předpisy. Tímto posouzením se rozumí, zda ostatní informace splňují požadavky právních předpisů na formální náležitosti a postup vypracování ostatních informací v kontextu významnosti (materiality), tj. zda případné nedodržení uvedených požadavků by bylo způsobilé ovlivnit úsudek činěný na základě ostatních informací.

ZPRÁVA AUDITORA ZA ROK 2019

Na základě provedených postupů, do míry, jíž dokáži posoudit, uvádím, že

- ostatní informace, které popisují skutečnosti, jež jsou též předmětem zobrazení v účetní závěrce, jsou ve všech významných (materiálních) ohledech v souladu s účetní závěrkou a
- ostatní informace byly vypracovány v souladu s právními předpisy.

Dále jsem povinen uvést, zda na základě poznatků a povědomí o Společnosti, k nimž jsem dospěl při provádění auditu, ostatní informace neobsahují významné (materiální) věcné nesprávnosti. V rámci uvedených postupů jsem v obdržených ostatních informacích žádné významné (materiální) věcné nesprávnosti nezjistil.

Odpovědnost vedení Společnosti za účetní závěrku

Vedení Společnosti odpovídá za sestavení účetní závěrky podávající věrný a poctivý obraz v souladu s českými účetními předpisy a za takový vnitřní kontrolní systém, který považuje za nezbytný pro sestavení účetní závěrky tak, aby neobsahovala významné (materiální) nesprávnosti způsobené podvodem nebo chybou.

Při sestavování účetní závěrky je vedení Společnosti povinno posoudit, zda je Společnost schopna nepřetržitě trvat, a pokud je to relevantní, popsat v příloze účetní závěrky záležitosti týkající se jejího nepřetržitého trvání a použití předpokladu nepřetržitého trvání při sestavení účetní závěrky, s výjimkou případů, kdy představenstvo plánuje zrušení Společnosti nebo ukončení její činnosti, resp. kdy nemá jinou reálnou možnost než tak učinit.

Odpovědnost auditora za audit účetní závěrky

Mým cílem je získat přiměřenou jistotu, že účetní závěrka jako celek neobsahuje významnou (materiální) nesprávnost způsobenou podvodem nebo chybou a vydat zprávu auditora obsahující můj výrok. Přiměřená míra jistoty je velká míra jistoty, nicméně není zárukou, že audit provedený v souladu s výše uvedenými předpisy ve všech případech v účetní závěrce odhalí případnou existující významnou (materiální) nesprávnost. Nesprávnosti mohou vznikat v důsledku podvodů nebo chyb a považují se za významné (materiální), pokud lze reálně předpokládat, že by jednotlivě nebo v souhrnu mohly ovlivnit ekonomická rozhodnutí, která uživatelé účetní závěrky na jejím základě přijmou.

Při provádění auditu v souladu s výše uvedenými předpisy je mojí povinností uplatňovat během celého auditu odborný úsudek a zachovávat profesní skepticismus. Dále je mojí povinností:

- Identifikovat a vyhodnotit rizika významné (materiální) nesprávnosti účetní závěrky způsobené podvodem nebo chybou, navrhnout a provést auditorské postupy reagující na tato rizika a získat dostatečné a vhodné důkazní informace, abychom na jejich základě mohli vyjádřit výrok. Riziko, že neodhalíme významnou (materiální) nesprávnost, k níž došlo v důsledku podvodu, je větší než riziko neodhalení významné (materiální) nesprávnosti způsobené chybou, protože součástí podvodu mohou být tajné dohody (koluze), falšování, úmyslná opomenutí, nepravdivá prohlášení nebo obcházení vnitřních kontrol.
- Seznámit se s vnitřním kontrolním systémem Společnosti relevantním pro audit v takovém rozsahu, abych mohl navrhnout auditorské postupy vhodné s ohledem na dané okolnosti, nikoli abych mohl vyjádřit názor na účinnost jejího vnitřního kontrolního systému.
- Posoudit vhodnost použitých účetních pravidel, přiměřenost provedených účetních odhadů a informace, které v této souvislosti představenstvo Společnosti uvedlo v příloze účetní závěrky.
- Posoudit vhodnost použití předpokladu nepřetržitého trvání při sestavení účetní závěrky představenstvem a to, zda s ohledem na shromážděné důkazní informace existuje významná (materiální) nejistota vyplývající z událostí nebo podmínek, které mohou významně zpochybnit schopnost Společnosti nepřetržitě trvat. Jestliže dojdu k závěru, že taková významná (materiální) nejistota existuje, je mojí povinností upozornit ve zprávě na informace uvedené v této souvislosti v příloze účetní závěrky, a pokud tyto informace nejsou dostatečné, vyjádřit modifikovaný výrok. Moje závěry týkající se schopnosti Společnosti nepřetržitě trvat vycházejí z důkazních informací, které jsem získal do data mé zprávy. Nicméně budoucí události nebo podmínky mohou vést k tomu, že Společnost ztratí schopnost nepřetržitě trvat.
- Vyhodnotit celkovou prezentaci, členění a obsah účetní závěrky, včetně přílohy, a dále to, zda účetní závěrka zobrazuje podkladové transakce a události způsobem, který vede k věrnému zobrazení.

Mojí povinností je informovat vedení společnosti mimo jiné o plánovaném rozsahu a načasování auditu a o významných zjištěních, která jsme v jeho průběhu učinili, včetně zjištěných významných nedostatků ve vnitřním kontrolním systému.

V Hejtmánkovicích dne 4. Června 2020

Ing. Jiří Huml
Hejtmánkovice 4
55001 Broumov
Evidenční číslo 1608

Ing. Jiří Huml KA ČR číslo dekretu 1608

ZPRÁVA AUDITORA ZA ROK 2019

Aktiva ke dni v Kč		31. 12. 2018	31. 12. 2019
Stálá aktiva		23 698 429,15	21 613 129,15
Oběžná aktiva		7 286 023,41	14 414 482,07
z toho	krátkodobé pohledávky	6 515 137,01	3 827 947,63
	finanční majetek	659 080,97	5 394 944,04
	zásoby	4 101,86	4 126,00
	jiná aktiva	107 703,57	5 187 464,40
Aktiva celkem		30 984 452,56	36 027 611,22

Pasiva ke dni v Kč		31. 12. 2018	31. 12. 2019
Vlastní zdroje		23 754 161,16	24 198 877,52
z toho	vlastní jmění	22 663 836,99	22 019 123,20
	hospodářský výsledek	1 090 324,17	2 179 754,32
z toho	minulých let	1 144 650,28	1 090 324,17
	běžného období	-54 326,11	1 089 430,15
Cizí zdroje		7 230 291,40	11 828 733,70
z toho	dlouhodobé závazky	0,00	0,00
	krátkodobé závazky	7 190 500,40	10 399 287,49
	jiná pasiva	39 791,00	1 429 446,21
Pasiva celkem		63 059 229,29	36 027 611,22

Ke dni Kč	31. 12. 2018	31. 12. 2019
Spotřeba materiálu	5 780 003,72	5 299 574,53
Náklady na prodané zboží	11 695,37	21 791,66
Náklady na služby	3 823 502,75	3 608 513,76
Mzdové náklady	35 202 441,00	38 777 264,50
Sociální a zdravotní pojištění	11 179 289,00	12 120 757,00
Ostatní sociální náklady	60 305,00	22 550,00
Ostatní provozní náklady	2 957 363,61	3 084 966,78
NÁKLADY CELKEM	59 014 600,45	62 935 418,23

Příjmy za vlastní výkony	5 227 427,50	5 720 752,59
Příjmy od zdravotních pojišťoven	9 282 430,65	11 093 686,57
Prodané zboží	23 718,00	34 094,00
Dotace ministerstev	23 003 999,55	24 282 956,00
Dotace Kraj Vysočina	4 295 270,00	5 044 433,00
Dotace obbce	4 489 539,00	4 330 767,62
Ostatní dotace (Nadace, Úřad práce)	681 077,00	560 499,00
Ostaní dotace/Individuální projekt (OP LZZ)	5 979 327,87	8 962 316,92
Ostaní výnosy	5 355 068,58	3 125 588,40
Dary	622 416,19	869 754,28
VÝNOSY CELKEM	58 960 274,34	64 024 848,38
VÝSLEDEK HOSPODAŘENÍ	-54 326,11	1 089 430,15

PŘEHLED PENĚŽNÍCH TOKŮ

KRÁTKODOBÝ FINANČNÍ MAJETEK K 1.1.2019 (V Kč)	659 080,97
Hospodářský výsledek za 2019	1 089 430,15
Odpisy	2 383 700,00
Pořízení dlouhodobého majetku	298 400,00
Změna stavu zásob	-24,14
Změna stavu pohledávek	2 687 189,38
Změna stavu jiných aktiv	-5 079 760,83
Změna stavu vlastního jmění	-644 713,79
Změna stavu dlouhodobých závazků	0,00
Změna stavu krátkodobých závazků	3 208 787,09
Změna stavu jiných pasiv	1 389 655,21
Úpravy o ostatní nepeněžní operace	18 458,00
KRÁTKODOBÝ FINANČNÍ MAJETEK K 31.12.2019 (V Kč)	5 413 402,04

Dlouhodobý majetek (v Kč)	
Stav na začátku období	23 698 429
Pořízeno za období	229 900
Odpisy za období	2 383 700
Navýšení rozpracovaných investic	0
Vyřazeno za období v ZC (cenné papíry)	0
Stav na konci období	21 544 629

V roce 2019 byl zakoupen dlouhodobý hmotný majetek ve výši 229 900 Kč. Jednalo se o aztomoobil Renault Master 2SH 2944, který využívá středisko Centrum sociálních služeb Petrklíč v Ledči nad Sázavou. Automobil byl odkoupen od Kompakt spol. s r. o., se kterou jsme měli smlouvu o (výpůjčce) od 12. 4. 2012.

Pořízení dlouhodobého majetku neuvedeného v rozvaze

3 x Koncentrátor Compact-5 02 (kyslíkový)
2 x Infuzní pumpa I
5 x Lineární dávkovač S7
Notebook FHD/i5-8265U šedý
4x Elektrické polohovací lůžko ECONOMIC III
PC - Triline Profi A20
Počítačová sestava Triline hobby A111 - bez monitoru
Notebook HP 15-db 1002nc
3 x Počítač Triline Profi A20
Tiskárna Brother DCP-L8410CDW
TV Samsung LE32C550
2 x Tablet Huawei MediaPad M5 10 64GB Wifi Space Gray

pozn. vyjmenované jsou pouze položky s pořizovací cenou 10 000,- a více

Pořízené investice v roce 2019 (v Kč)

A36 - Renault Master 2SH 2944	299900
Celkem	299900
Zdroje investic (v Kč)	
Vlastní	299900
Celkem	299900

Drobný majetek byl vyřazen z důvodu své zastaralosti a nefunkčnosti.
Do roku 2002 byl drobný majetek účtován na účet 028 - Drobný dlouhodobý hmotný majetek. Od roku 2003 se drobný hmotný majetek účtuje jako zásoby na účet 112 - Materiál. O tomto majetku je vedena operativní evidence. V roce 2019 byl na základě darovací smlouvy ze dne 23. 4. 2019 bezúplatně převeden majetek z Města Havlíčkův Brod, který bude využívat Nízkoprahové zařízení pro děti a mládež BAN! Od roku 2012 jsme tento majetek využívali na základě Smlouvy o výpůjčce a na základě Dohody o realizaci projektu "Dovybavení nízkoprahového zařízení pro děti a mládež."

Dlouhodobý majetek (neuvedený v rozvaze) (v Kč)

Stav na počátku období	2 636 102
Pořízeno za období	627 366
Vyřazeno za období	
Opotřebení DM	
Stav na konci období	3 263 468

PŘEHLED PENĚŽNÍCH TOKŮ

K 31. 12. 2019 u nás pracovalo:

Sociální pracovník	33
Pracovník v sociálních službách	67
Všeobecná a praktická sestra	40
Lékař	8
Vedoucí pracovníci a administrativa	9
Pracovníci mateřských center	9
Ostatní pracovníci (Středisko charitní pomoci, lektoři, údržba, úklid...)	31

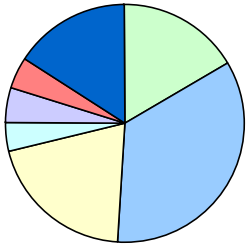

- sociální pracovník - 33
- pracovník v sociálních službách - 67
- všeobecná a praktická sestra - 40
- lékař - 8
- vedoucí pracovníci a administrativa - 9
- pracovníci mateřských center - 9
- ostatní pracovníci (lektoři, údržba...) - 31

Celkem zaměstnanců ve stavu k 31. 12. 2019	201
Přepočtený počet zaměstnanců na HPP ve fyzických osobách za rok 2019	121

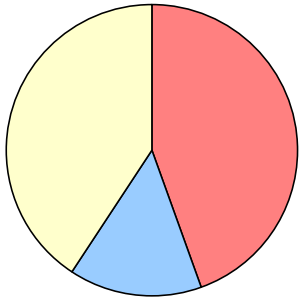

- dohoda o provedení práce - 113 úvazků
- dohoda o prac. činnosti - 38
- hlavní pracovní poměr - 104 úvazků

Věková struktura:

Průměrný věk zaměstnanců	41
- z toho žen	180
- z toho mužů	21

Struktura vzdělání

- z toho základní	6
- z toho středoškolské	90
- z toho Vyšší odborné	25
- z toho SOU-výuční list	19
- z toho bakalářské	21
- z toho vysokoškolské magisterské	32

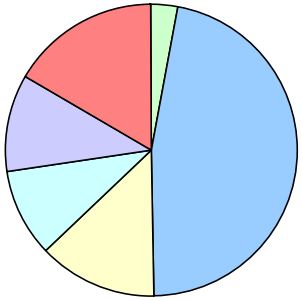

- základní - 6
- středoškolské - 90
- vyšší odborné - 25
- vyučen - 19
- VŠ bakalářské - 21
- VŠ magisterské - 32

POČTY ZAMĚSTNANCŮ

Naši činnost v roce 2019 dotací podpořili:

Ministerstvo práce a sociálních věcí
Ministerstvo zdravotnictví
Kraj Vysočina
Úřad práce České republiky
Město Havlíčkův Brod
Město Humpolec
Město Chotěboř
Město Golčův Jeníkov
Město Ledeč nad Sázavou
Město Světlá nad Sázavou
Město Pelhřimov
Město Přibyslav
Město Ždírec nad Doubravou
Obec Číhošť
Obec Dolní Město
Obec Jiřice
Obec Kámen
Obec Kvasiny
Obec Lipnice nad Sázavou
Obec Lukavec
Obec Pohled
Obec Trhový Štěpánov
Obec Vilémovice
Obec Želiv

Firmy, organizace, fyzické osoby - věcné dary:

Česká republika - Probační a mediační služba
Dana Pešková
Diecézní katolická charita Hradec Králové
Kunášková Věra
Město Havlíčkův Brod
Mištová Jana
Výbor Dobré vůle - Nadace Olgy Havlové
Země zs. s

Velké poděkování patří všem dárcům Tříkrálové sbírky 2019 a dalším neznámým dárcům.

Agroservis Sedláček, s.r.o.
Beránková Věra
Bohemia Machine s. r. o.
Cihlář Václav
ČČK - pobočný spolek Humpolec
Diecézní katolická charita
Dolejší Jiří
Doležel Radek
Domkářová Martina
Dupalová Alena
Dvořák Vlastislav
Fialová Ivana
Galatek a.s.
Hájek Petr
Harenčár Pavlína
Hennlich s.r.o.
Hlaváč Karel
Ing. Čapek Jiří
Ing. Vít Janoš
Interkonsult, s.r.o.
Jäger Pavel
Jatka Perknov s. r. o.
JETTI, a. s.
Kamarád Jaroslav
KDU - ČSL
KF-Novodur s.r.o.
Klečková Jiřina Mgr.
Knoll Jiří
Kohoutek Jan
Kotrbová Věra MUDr.
Královská stezka o. p. s.
Kratochvílová Vendulka
Kreuzová Jana
Kudla Petr
LAKUM - GALMA a.s.
Mahler Petr
Mašitová Bohdana
mbcomp IT s.r.o.
MCV Plast s.r.o.
Město Ledeč nad Sázavou
Městys Úsobí
Městys Havlíčkova Borová
Míča Pavel
Michálek Petr
Mikšíčková Blanka
Minářů Marie
Mišta Jan
Mitas Jiří
Musilová Blanka
Obec Dlouhá Ves
Obec Heřmanice
Obec Horní Krupá
Obec Jiřice
Obec Leština u Světlé
Obec Loket
Obec Okrouhlice
Obec Řečice
Obec Senožaty
Obec Skuhrov
Obec Slavíkov
Obec Vystrkov
Obec Žižkovo Pole
OK PARTS s. r. o.
Penzion Maria - Marie Hurská
Pochopová Marie
Prchal Bohuslav
Rajdlová Jana
Růžička Jiří MUDr.
Růžička Lukáš MUDr.
Růžičková Květoslava
Rybáček Roman
Sagral s.r.o.
Sedmík Jiří Ing.
Seifrtová Ilona
Sobotka Karel
Stejskalová Šárka
Stránský Pavel
Syrová Růžena
Štech Michal
TRT systém s.r.o.
Trtík Petr
Unimont J.C.K. s.r.o
up brand activation, s. r. o.
Veselá Iveta
WANDEL CZECH s.r.o.
XTUNING s. r. o.
Zachariášová Martina
Zálešáková Anna
Zaměstnanci Pleasu
Zdražilová Vlasta
Zemek Pavel
Žáci a zaměstnanci Základní školy Nuselská

SPONZOŘI A DÁRCI V ROCE 2019

Chráněné bydlení Petrklíč	
Příjmy projektu	**1 610 060 Kč**
Vlastní příjmy	361 431 Kč
Kraj Vysočina	99 000 Kč
MPSV	1 035 000 Kč
Dary	13 472 Kč
Obec Kvasiny	10 000 Kč
Ostatní příjmy	91 157 Kč
Náklady projektu	**1 579 088 Kč**
Materiálové náklady	77 010 Kč
Služby	59 146 Kč
Osobní náklady	1 327 817 Kč
Ostatní náklady	115 116 Kč
Zisk	**30 972 Kč**

Centrum sociálních služeb Petrklíč	
Příjmy projektu	**4 930 894 Kč**
Příjmy za vlastní výkony	318 908 Kč
MPSV	2 943 000 Kč
Dotace z ÚP	123 093 Kč
Kraj Vysočina	726 000 Kč
Fond Vysočiny (svoz)	142 000 Kč
Trhový Štěpánov	20 000 Kč
Ledeč nad Sázavou	50 000 Kč
Číhošť	20 000 Kč
Dolní Město	15 000 Kč
Ostatní obce	10 000 Kč
Dary	139 596 Kč
Ostatní přijmy	423 297 Kč
Náklady projektu	**5 062 170 Kč**
Materiálové náklady	342 513 Kč
Služby	184 953 Kč
Osobní náklady	3 950 864 Kč
Ostatní náklady	583 840 Kč
Ztráta	**-131 276 Kč**

Sociálně terapeutická dílna	
Příjmy projektu	**1 942 760 Kč**
Individuální projekt (OP LZZ)	1 765 415 Kč
Příjmy za vlastní výkony	108 658 Kč
MPSV	0 Kč
Kraj Vysočina	0 Kč
Město Humpolec	0 Kč
Ostatní příjmy	60 852 Kč
Dary	7 835 Kč
Náklady projektu	**2 142 585 Kč**
Materiálové náklady	318 059 Kč
Služby	123 014 Kč
Osobní náklady	1 572 944 Kč
Ostatní náklady	128 567 Kč
Ztráta	**-199 825 Kč**

Středisko rané péče	
Příjmy projektu	**2 393 360 Kč**
Příjmy za výkony	3 250 Kč
MPSV	2 057 000 Kč
Kraj Vysočina	94 000 Kč
Město Chotěboř	26 907 Kč
Město Ždírec nad Doubravou	6 000 Kč
Město Havlíčkův Brod	12 123 Kč
Město Světlá nad Sáz.	50 000 Kč
Město Golčův Jeníkov	20 000 Kč
Město Pelhřimov	20 000 Kč
Dary	24 449 Kč
Ostatní příjmy	79 631 Kč
Náklady projektu	**2 436 990 Kč**
Materiálové náklady	144 931 Kč
Služby	207 821 Kč
Osobní náklady	1 999 620 Kč
Ostatní náklady	84 617 Kč
Ztráta	**-43 630 Kč**

EKONOMICKÉ INFORMACE

Charitní domov	
Příjmy projektu	**5 377 353 Kč**
Příjmy za vlastní výkony	552 520 Kč
Invididuální projekt (OP LZZ)	4 723 295 Kč
MPSV	0 Kč
Kraj Vysočina	0 Kč
Město Havlíčkův Brod	0 Kč
Město Humpolec	0 Kč
Ostatní příjmy	41 489 Kč
Dary	60 049 Kč
Náklady projektu	**4 988 946 Kč**
Materiálové náklady	515 857 Kč
Služby	419 484 Kč
Osobní náklady	3 957 715 Kč
Ostatní náklady	95 889 Kč
Zisk	**388 407 Kč**

ŠIPKA - sociálně aktivizační služba	
Příjmy projektu	**3 021 168 Kč**
Individuální projekt	690 154 Kč
MPSV	1 856 000 Kč
Kraj Vysočina	0 Kč
Město Havlíčkův Brod	37 019 Kč
Město Světlá nad Sázavou	32 227 Kč
Město Přibyslav	20 874 Kč
Město Chotěboř	30 706 Kč
Dary	28 008 Kč
Ostatní příjmy	326 180 Kč
Náklady projektu	**3 069 869 Kč**
Materiálové náklady	126 277 Kč
Služby	242 187 Kč
Osobní náklady	2 388 847 Kč
Ostatní náklady	312 557 Kč
Ztráta	**-48 700 Kč**

Občanská poradna Havlíčkův Brod	
Příjmy projektu	**1 699 093 Kč**
Příjmy za vlastní výkony	10 000 Kč
MPSV	1 401 000 Kč
Kraj Vysočina	135 000 Kč
Město Havlíčkův Brod	52 722 Kč
Město Světlá nad Sázavou	65 000 Kč
Ostatní obce	0 Kč
Dary	35 335 Kč
Ostatní příjmy	36 Kč
Náklady projektu	**1 686 621 Kč**
Materiálové náklady	84 812 Kč
Služby	100 343 Kč
Osobní náklady	1 493 813 Kč
Ostatní náklady	7 652 Kč
Zisk	**12 472 Kč**

eNcéčko - nízkoprahové centrum pro děti a mládež Světlá n S	
Příjmy projektu	**1 645 324 Kč**
Příjmy za vlastní výkony	1 170 Kč
MPSV	1 404 000 Kč
Kraj Vysočina	0 Kč
Město Světlá n. S.	232 773 Kč
Ostatní příjmy	5 036 Kč
Dary	2 345 Kč
Náklady projektu	**1 654 705 Kč**
Materiálové náklady	127 899 Kč
Služby	58 994 Kč
Osobní náklady	1 462 837 Kč
Ostatní náklady	4 975 Kč
Ztráta	**-9 381 Kč**

Nízkoprahový klub BAN	
Příjmy projektu	**2 171 122 Kč**
MPSV	1 386 000 Kč
Kraj Vysočina	168 000 Kč
Město Havlíčkův Brod	234 810 Kč
Dary	381 905 Kč
Ostatní příjmy	407 Kč
Náklady projektu	**2 193 979 Kč**
Materiálové náklady	503 569 Kč
Služby	90 400 Kč
Osobní náklady	1 589 736 Kč
Ostatní náklady	10 275 Kč
Ztráta	**-22 857 Kč**

EKONOMICKÉ INFORMACE

Charitní ošetřovatelské služby	
Příjmy projektu	**9 336 448 Kč**
Příjmy od zdr. pojišťoven	9 210 637 Kč
Ostatní příjmy	95 852 Kč
Dary	29 959 Kč
Náklady projektu	**8 402 418 Kč**
Materiálové náklady	716 224 Kč
Služby	408 069 Kč
Osobní náklady	7 070 749 Kč
Ostatní náklady	207 376 Kč
Zisk	**934 030 Kč**

Astra - denní centrum pro seniory v Humpolci	
Příjmy projektu	**3 080 798 Kč**
Příjmy za vlastní výkony	495 871 Kč
MPSV	1 598 000 Kč
Kraj Vysočina	163 000 Kč
Město Humpolec	790 000 Kč
Dary	31 459 Kč
Ostatní příjmy	2 468 Kč
Náklady projektu	**2 970 616 Kč**
Materiálové náklady	326 582 Kč
Služby	252 497 Kč
Osobní náklady	2 373 930 Kč
Ostatní náklady	17 607 Kč
Zisk	**110 182 Kč**

Charitní pečovatelské služby	
Příjmy projektu	**8 053 849 Kč**
Příjmy za vlastní výkony	1 156 901 Kč
MPSV	4 275 000 Kč
Kraj Vysočina	387 000 Kč
Město Humpolec	1 120 000 Kč
Obec Lipnice nad Sázavou	70 000 Kč
Obec Jiřice	90 000 Kč
Obec Želiv	120 000 Kč
Město Golčův Jeníkov	450 000 Kč
Dary	28 154 Kč
Ostatní příjmy	356 794 Kč
Náklady projektu	**7 848 208 Kč**
Materiálové náklady	449 892 Kč
Služby	423 564 Kč
Osobní náklady	6 424 833 Kč
Ostatní náklady	549 919 Kč
Zisk	**205 641 Kč**

Domácí hospicová péče - ošetřovatelská část	
Příjmy projektu	**2 007 483 Kč**
Vlastní příjmy	180 903 Kč
MPSV	1 303 000 Kč
Kraj Vysočina	382 000 Kč
Město Chotěboř	6 299 Kč
Město Havlíčkův Brod	9 844 Kč
Ostatní příjmy	98 502 Kč
Dary	26 936 Kč
Náklady projektu	**1 841 456 Kč**
Materiálové náklady	64 563 Kč
Služby	87 491 Kč
Osobní náklady	1 552 059 Kč
Ostatní náklady	137 343 Kč
Zisk	**166 027 Kč**

Domácí hospicová péče - zdravotnická část	
Příjmy projektu	**4 870 697 Kč**
Vlastní příjmy	2 113 746 Kč
Kraj Vysočina	2 026 633 Kč
MPSV	192 465 Kč
Dary	362 596 Kč
Ostatní příjmy	175 258 Kč
Náklady projektu	**5 200 039 Kč**
Materiálové náklady	837 273 Kč
Služby	211 931 Kč
Osobní náklady	3 990 541 Kč
Ostatní náklady	160 293 Kč
Ztráta	**-329 341 Kč**

Centrum osobní asistence	
Příjmy projektu	**8 835 300 Kč**
Příjmy za vlastní výkony	1 564 002 Kč
Invididuální projekt	1 783 453 Kč
MPSV	4 159 300 Kč
Kraj Vysočina	485 000 Kč
Golčův Jeníkov	120 000 Kč
Město Havlíčkův Brod	196 914 Kč
Pohled	10 000 Kč
Kámen	15 000 Kč
Chotěboř	66 549 Kč
Dary	46 140 Kč
Ostatní příjmy	388 942 Kč
Náklady projektu	**8 657 886 Kč**
Materiálové náklady	326 736 Kč
Služby	330 740 Kč
Osobní náklady	7 386 775 Kč
Ostatní náklady	613 636 Kč
Zisk	**177 415 Kč**

EKONOMICKÉ INFORMACE

Mateřská centra	
Příjmy projektu	**1 426 859 Kč**
Příjmy za vlastní výkony	404 616 Kč
MPSV	673 191 Kč
Kraj Vysočina	60 000 Kč
Město Havlíčkův Brod	140 000 Kč
Grant Havlíčkův Brod	0 Kč
Město Světlá nad Sázavou	30 000 Kč
Město Ledeč nad Sázavou	0 Kč
Dary	118 458 Kč
Ostatní příjmy, dotace ÚP	594 Kč
Náklady projektu	**1 441 220 Kč**
Materiálové náklady	201 492 Kč
Služby	170 355 Kč
Osobní náklady	1 058 421 Kč
Ostatní náklady	10 952 Kč
Ztráta	**-14 361 Kč**

Půjčovna rehabilitačních a kompenzačních pomůcek	
Příjmy projektu	**176 169 Kč**
Příjmy za vlastní výkony	175 653 Kč
Ostatní příjmy	1 Kč
Dary	515 Kč
Náklady projektu	**138 844 Kč**
Materiálové náklady	44 483 Kč
Služby	44 715 Kč
Osobní náklady	49 474 Kč
Ostatní náklady	171 Kč
Zisk	**37 325 Kč**

Středisko charitní pomoci	
Příjmy projektu	**1 078 622 Kč**
Příjmy za vlastní výkony	101 866 Kč
Dary	153 559 Kč
Ostatní příjmy	315 791 Kč
Město Humpolec	70 000 Kč
Dotace ÚP	437 406 Kč
Náklady projektu	**1 085 646 Kč**
Materiálové náklady	62 363 Kč
Služby	75 662 Kč
Osobní náklady	907 774 Kč
Ostatní náklady	39 847 Kč
Ztráta	**-7 023 Kč**

Dobrovolnické centrum	
Příjmy projektu	**196 871 Kč**
Vlastní příjmy	0 Kč
Humpolec	20 000 Kč
Kraj Vysočina	176 800 Kč
Dary	67 Kč
Ostatní příjmy	3 Kč
Náklady projektu	**245 988 Kč**
Materiálové náklady	2 630 Kč
Služby	16 331 Kč
Osobní náklady	226 362 Kč
Ostatní náklady	665 Kč
Ztráta	**-49 117 Kč**

EKONOMICKÉ INFORMACE

Zdravotní služba

Kontaktní údaje:
Bělohradská 1128, Havlíčkův Brod
vrchní sestra: Bc. Ivana Pospíchalová, tel.: 777 736 061, 569 420 354
e-mail: domacipece@charitahb.cz
č.ú: 2106566677/2700, variabilní symbol 18

Domácí zdravotní služba poskytuje odbornou zdravotní péči pacientům v jejich přirozeném domácím prostředí v rozsahu domluvené a lékařem ordinované péče 7 dní v týdnu, 24 hodin denně.

Kde a kdy nás najdete

- **Havlíčkův Brod** Bělohradská 1128, tel. 569 420 354 nebo 777 736 061
- **Chotěboř** - Jiráskova 669, tel. 569 624 893 nebo 777 736 065
- **Světlá nad Sázavou** - Sázavská 598, tel. 777 736 044
- **Ledeč nad Sázavou** - Habrecká 478, tel. 777 736 064
- **Přibyslav** - Tržiště 254, tel. 777 736 043
- **Golčův Jeníkov** - V Zahradách 823, tel. 569 433 207 nebo 731 604 705

Co nabízíme

Výkony v rámci této péče jsou poskytovány na základě ordinace praktického lékaře nebo ošetřujícího lékaře při propuštění z nemocničního zařízení a jsou hrazeny z veřejného zdravotního pojištění.

Provozní hodiny kanceláře:
pondělí — pátek 7:00 - 14:00
Po telefonické domluvě kdykoli.

Domácí zdravotní služba je poskytována v domácím prostředí pacienta v rozsahu domluvené a lékařem ordinované péče 7 dní v týdnu, 24 hodin denně, vždy ve spolupráci s rodinou klienta. Konkrétní individuální plán, čas a frekvence návštěv se stanoví podle zdravotního stavu klienta.

Domácí zdravotní služba Oblastní charity Havlíčkův Brod působí na území Havlíčkova Brodu, Přibyslavi, Světlé nad Sázavou, Ledče nad Sázavou, Golčova Jeníkova, Chotěboře a okolních obcí do 25 km.

Nabízíme zapůjčení rehabilitačních a kompenzačních pomůcek v naší půjčovně.

Charitní ošetřovatelská služba nabízí zdravotní péči v přirozeném domácím prostředí uživatele, kde se cítí nejlépe. Zdravotní domácí péče zajišťuje odborné úkony prováděné kvalifikovanými všeobecnými sestrami:

- aplikace injekcí, inzulínu a infuzí,
- odběry biologického materiálu,
- péče o centrální žilní katétry a porty,
- převazy ran, dekubitů, bércových vředů, pooperačních dehiscencí,
- měření krevního tlaku, pulsu, saturace,
- vyšetření glykémie,
- podávání léků,
- výměnu permanentních močových katétrů,
- cévkování, klyzma, ošetřování stomií,
- odsávání z dýchacích cest,
- chronickou dialýzu v domácím prostředí,
- ošetřovatelskou rehabilitaci,
- cílenou kontrolu zdravotního stavu a edukaci pacientů a komplexní ošetřovatelskou péči o imobilní nemocné.

CHARITNÍ OŠETŘOVATELSKÁ SLUŽBA

Projekt byl podpořen Výborem dobré vůle - Nadací Olgy Havlové. Zakoupili jsme 5 invalidních vozíků různých rozměrů, abychom mohli uspokojit všechny zájemce o půjčku této kompenzační pomůcky.

V roce 2019 byla Domácí ošetřovatelská služba Oblastní charity Havlíčkův Brod poskytována na území Havlíčkova Brodu, Přibyslavi, Světlé nad Sázavou, Ledče nad Sázavou, Golčova Jeníkova, Chotěboře a okolních obcí do 25 km. Během uvedeného roku jsme se starali o 997 pacientů a vykonali jsme 31059 návštěv, což je přibližně 9 návštěv jedné terénní zdravotní sestry denně.

Hodnocení služby za rok 2019

počet klientů:	997
počet návštěv:	31059
počet výkonů:	52153
počet aut v projektu:	17

Personální zajištění

- 1 vrchní sestra
- 1 staniční sestra
- 26 všeobecných sester
  - přepočtené úvazky: 13,99

CHARITNÍ OŠETŘOVATELSKÁ SLUŽBA

Služba sociální péče

Kontaktní údaje:
Školní 730, 396 01 Humpolec
vedoucí projektu: Jana Řádová, DiS. , tel.: 569532108, e-mail: pecovatelkyhu@charitahb.cz
č.ú: 2106566677/2700, variabilní symbol Humpolec - 41, Golčův Jeníkov - 61, Lipnice nad Sázavou - 27, Želiv (Lhotice) 62, Jiřice 42

Posláním pečovatelské služby je zajistit lidem v nepříznivé životní situaci takovou podporu, aby mohli podle svého přání co nejdéle zůstat ve svém domácím prostředí a žít svým obvyklým způsobem života.

Služba je poskytována okruhu osob, které se dostaly do nepříznivé životní situace – nejsou schopny si zajistit základní životní úkony péče o vlastní osobu vlastními silami a chtějí zůstat ve svém domácím prostředí. Jedná se o osoby s chronickým onemocněním a osoby s tělesným postižením od 40 do 65 let věku a o seniory od 65 let, horní věková hranice není omezena.

Kde a kdy nás najdete

Služba je poskytována:

- **Humpolec, Jiřice, Želiv** a okolí, tel. 777 736 047
- **Lipnice nad Sázavou,** tel. 777 736 045
- **Golčův Jeníkov,** tel. 703 877 450

Ambulantní forma poskytování:	pondělí a středa	8:00 - 15:00
Terénní forma poskytování:	denně	7:00 - 21:00

Služba je poskytována na území těchto obcí s dojezdem do 10 km: Humpolec, Golčův Jeníkov, Lipnice nad Sázavou a na území obcí Želiv a Jiřice s dojezdem do 5 km.

Co nabízíme

- nabízíme pomoc při zvládání běžných úkonů péče o vlastní osobu (přesun na lůžko, pomoc při oblékání a svlékání atd.)
- pomoc při osobní hygieně
- pomoc při zajištění stravy
- pomoc při zajištění chodu domácnosti (úklid, praní, nákupy)
- zprostředkování kontaktu se společenským prostředím (doprovod k lékaři, na úřadu apod.)
- základní sociální poradenství
- pomoc při výběru kompenzačních či rehabilitačních pomůcek a jejich zapůjčení v naší půjčovně
- další fakultativní úkony

Kapacita

Maximální okamžitá kapacita u terénní formy poskytování sociální služby je 10 klientů, u ambulantní formy je to 1 klient.

Zásady sociální služby

- zachování lidské důstojnosti
- individuální přístup
- rozvoj samostatnosti, popř. udržení stávajících schopností
- zachování rovného přístupu ke všem klientům
- respektování klienta
- zachování mlčenlivosti
- zachování partnerského přístupu

Cíle služby

Cílem služby je:

- klient žije důstojným životem ve svém domácím prostředí a je zde spokojený,
- klient má naplněné fyzické, duševní, sociální a duchovní potřeby,
- dovednosti a schopnosti klienta jsou udržovány na stávající úrovni nebo se zvyšují,
- klient má zachovány sociální vazby – s rodinou, přáteli a okolím.

CHARITNÍ PEČOVATELSKÉ SLUŽBY

Hodnocení služby za rok 2019

V roce 2019 jsme poskytli naše služby 240 klientům. Jejich průměrný věk byl 78 let, ženy jsou v celkovém počtu zastoupeny 71 %, muži 29 %.

U klientů jsme v loňském roce provedli 2355 nákupů, 1496 krát jsme jim pomohli při úkonech osobní hygieny, vyprali a vyžehlili jsme celkem 490 kg prádla a ujeli jsme celkem 2465 km v rámci přepravy klientů.

- v roce 2019 se nám podařilo stabilizovat tým pracovníků pečovatelské služby
- účastnili jsme se Festivalu sociálních služeb v Humpolci a v Havlíčkově Brodě
- na základě zájmu klientů jsme po dohodě s městem Humpolec navýšili kapacitu pro rozvoz obědů

- v DPS v GJ se uskutečnilo vystoupení dětí z MŠ ke dni matek a dále oslava MDŽ s účastí pana starosty GJ, který předal klientkám květinu
- v Humpolci se konalo s Astrou společné grilování pro klienty
- společně s Astrou jsme uspořádali prodejní výstavu v knihovně v Humpolci
- v DPS v Humpolci se konal den otevřených dveří – o projekty v budově DPS se přišly zajímat dvě třídy ze ZŠ
- řešili jsme záplavu v nejnižších patrech DPS v Humpolci, kde prudká průtrž mračen zpustošila kapličku a provozní místnosti CHPS

Personální zajištění

- 1 sociální pracovník - vedoucí na 0,5 úvazku
- sociální pracovník na 1,25 úvazku
- 11,375 úvazků pracovníků v sociálních službách
- 4 pracovníci v sociálních službách na DPP

CHARITNÍ PEČOVATELSKÉ SLUŽBY

Kontaktní údaje:
Bělohradská 1128, 580 01 Havlíčkův Brod
tel.: 569 333 680, e-mail: dhp@charitahb.cz
sociální pracovník: Mgr. Stanislava Kolářová
č.ú: 2106566677/2700, variabilní symbol 17 nebo 18

Posláním Domácí hospicové péče je umožnit nemocným lidem v terminální fázi života důstojně umírat v domácím prostředí v okruhu jejich blízkých a doprovázet pozůstalé v těžkém období truchlení.

Domácí hospicová péče je terénní služba poskytovaná na základě indikace praktického nebo odborného lékaře a výkony jsou hrazeny zdravotní pojišťovnou. Službu poskytují všeobecné sestry bez odborného dohledu s odpovídající praxí v domácím prostředí pacientů a vzděláním v paliativní péči. Sociální část zajišťují kvalifikovaní pracovníci v sociálních službách a sociální pracovníci.

Služba je poskytována osobám s chronickým onemocněním bez omezení věku.

Kde a kdy nás najdete

Kancelář Domácí hospicové péče je **v Havlíčkově Brodě,** Bělohradská 1128.

pondělí, úterý a pátek 9:00 – 11:00
středa 13:00 – 15:00

Domácí hospicová péče je terénní sociální služba poskytována dle potřeb uživatelů na území obcí s rozšířenou působností Havlíčkův Brod, Chotěboř, Světlá nad Sázavou a Humpolec.
Domácí hospicová péče - zdravotní část působí na území Havlíčkova Brodu, Chotěboře, Přibyslavi, Golčova Jeníkova, Světlé nad Sázavou, Ledče nad Sázavou a okolních obcí do 25 km.

Co nabízíme

Domácí hospicová péče umožňuje těžce nemocnému strávit poslední dny života v přirozeném domácím prostředí v kruhu svých blízkých.
Péče je poskytována na základě indikace praktického nebo odborného lékaře a vychází z přání potřeb nemocného a jeho rodiny. Cílem je pomoci pacientům prožít konec života důstojně, v jejich přirozeném domácím prostředí a v kruhu svých blízkých, zmírnit bolest, dušnost a další tělesná a duševní strádání. Domácí hospicová péče poskytuje pomoc i blízkým pečujícím v těžké životní situaci formou odborného poradenství.

Cíle služby

Klientovi pomáháme dodržovat jeho navyklý způsob stravování, dle jeho zvyklostí mu pomáháme udržovat jeho hygienické potřeby, podporujeme ho v zachování jeho dovedností a schopností a v zachování sociálních vazeb – kontakt s rodinou, přáteli a okolím.

Zásady sociální služby

- zachování lidské důstojnosti
- individuální přístup
- rozvoj samostatnosti, popř. udržení stávajících schopností
- zachování rovného přístupu ke všem klientům
- respektování klienta
- zachování mlčenlivosti
- zachování partnerského přístupu

Kapacita

Maximální okamžitá kapacita služby je 7 klientů ve zdravotní i sociální části.

DOMÁCÍ HOSPICOVÁ PÉČE

Hodnocení služby za rok 2019

V roce 2019 byla služba poskytnuta celkem 155 pacientům, kteří mohli využívat zdravotní i sociální část hospicové péče. Domácí hospicová péče je určena pro pacienty i jejich blízké pečující a je poskytována 7 dní v týdnu, 24 hodin denně.

Služba byla v roce 2019 podpořena dotací Ministerstva zdravotnictví České republiky, díky níž jsme mohli nakoupit zdravotnické pomůcky pro naše pacienty.

MINISTERSTVO ZDRAVOTNICTVÍ ČESKÉ REPUBLIKY

Za loňský rok došlo k rapidnímu nárůstu počtu klientů o 49%. Důvodem masivního zvýšení počtu klientů je větší povědomost lékařů o domácí hospicové péči, kladné ohlasy a jejich následné doporučování mezi samotnými pozůstalými či klienty. Taktéž se jako velmi pozitivní ukázala být prezentace domácí hospicové péče a jejich aktivit, na sociálních sítích. Dále došlo k rozšíření možnosti služeb na oblast Humpolecka.

Během kalendářního roku došlo k několika personálním změnám, které však na poskytované služby neměly negativní vliv.

V rámci zvyšování kvalifikace zaměstnanců jsme se zúčastnili několika odborných stáží a kurzů a považujeme i do budoucna toto téma za klíčovou oblast, na kterou bude i nadále kladen důraz. Stejně tak, chceme pro klienty zvýšit úroveň poskytování služeb a jejich komfort, obzvláště v oblasti hygieny, a to pořízením mobilní vany a přesuvných pásů.

Personální zajištění

- 1 koordinátor DHP
- 1 sociální pracovník
- 4 pracovníci v sociálních službách
  - 2 úvazky
  - 2 na DPP
  - 1 na DPČ
- 13 zdravotních sester - 3,25 úvazku
- 8 lékařů na DPP
- 1 psychoterapeut
- 1 pastorační asistent

DOMÁCÍ HOSPICOVÁ PÉČE

Služba sociální péče

Kontaktní údaje:
Bělohradská 1128, 580 01 Havlíčkův Brod
vedoucí projektu: Věra Kratochvílová, DiS., tel.: 569 333 282, 777 630 447
e-mail: asistence@charitahb.cz
č.ú: 2106566677/2700, variabilní symbol 50

Posláním osobní asistence je zajistit lidem v nepříznivé životní situaci takovou podporu, aby mohli podle svého přání co nejdéle zůstat ve svém domácím prostředí a žít svým obvyklým způsobem života.

Kde a kdy nás najdete

Služba sídlí **v Havl. Brodě**, Bělohradská 1128.

Terénní služba je poskytována dle potřeb uživatelů na území těchto obcí s dojezdem do 15 km: Havlíčkův Brod, Chotěboř, Přibyslav, Humpolec, Golčův Jeníkov, Světlá nad Sázavou.

Služba je poskytována okruhu osob, které se dostaly do nepříznivé životní situace – nejsou schopny si zajistit základní životní úkony péče o vlastní osobu vlastními silami a chtějí zůstat ve svém domácím prostředí. Jedná se o osoby s tělesným postižením, kombinovaným postižením od 27 do 65 let věku a o seniory od 65 let, horní věková hranice není omezena.

Cíle služby

Cílem služby je:

- klient žije důstojným životem ve svém domácím prostředí a je zde spokojen,
- klient má naplněné fyzické, duševní, sociální a duchovní potřeby,
- dovednosti a schopnosti klienta se udržují na stávající úrovni nebo se zvyšují,
- Klient má zachované vazby - s rodinou, přáteli, okolím.

Kapacita

Maximální okamžitá kapacita je 10 klientů.

Provozní doba je nepřetržitá, dle aktuální kapacity. Služby jsou poskytovány na základě písemně sepsané smlouvy.

Co nabízíme

- pomoc při zvládání běžných úkonů péče o vlastní osobu
- pomoc při osobní hygieně
- pomoc při zajištění stravy
- pomoc při zajištění chodu domácnosti
- výchovné, vzdělávací a aktivizační činnosti
- zprostředkování kontaktu se společenským prostředí
- pomoc při uplatňování práv, oprávněných zájmů a obstarávání osobních záležitostí

Zásady sociální služby

- zachování lidské důstojnosti
- individuální přístup
- rozvoj samostatnosti, popř. udržení stávajících schopností
- zachování rovného přístupu ke všem klientům
- respektování klienta
- zachování mlčenlivosti
- zachování partnerského přístupu

CENTRUM OSOBNÍ ASISTENCE

Hodnocení služby za rok 2019

Během roku 2019 jsme zaznamenali velký nárůst klientů a zároveň i zájemců o naší službu. Sepsali jsme 54 smluv s novými klienty.
Celkem jsme poskytli služby 106 klientům a naše asistentky odpracovaly u klientů přes 12000 hodin.

Naši klienti v tomto roce nejčastěji využívali naše služby na tyto činnosti:

- pomoc při osobní hygieně (celkové koupele na lůžku, nebo ve sprše, či vaně),
- pomoc při zajištění stravy (pomoc při přípravě jídla a pití),
- výchovné, vzdělávací a aktivizační činnosti (doprovod na procházky, trénování chůze, procvičování paměti).

V roce 2019 jsme do projektu Centrum osobní asistence Havlíčkův Brod dostali pět pomůcek pro snadnější manipulaci s klienty. Jedná se o 4 pásy zádové a břišní, které umožňují větší pohodlí a bezpečnost klientům při přesunech. Dále jsme získali jednu transportní desku na bezpečnější a pohodlnější přesuny klientů z postele na vozík, nebo z vozíku do auta.

Účastnili jsme se společně plánovaných supervizních sezení a školení na zlepšení kvality námi poskytované služby. Školili jsme se například v komunikaci s umírajícími klienty, v tom jak správně psychosociálně podpořit jejich rodinné příslušníky; v práci s imobilním klientem, jak správně postupovat při přesunech takového klienta apod.

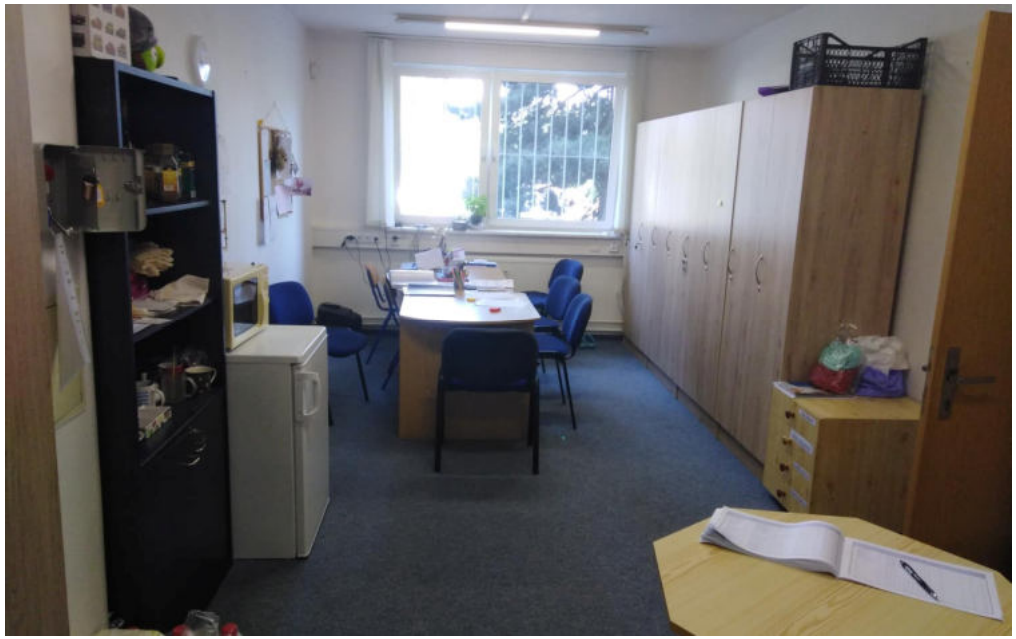

Personální zajištění

- 1 vedoucí - sociální pracovník
- 4 sociálníci pracovníci - 2 úvazky
- 21 pracovníků v sociálních službách - 15,25 úvazku
- 5 pracovníků v sociálních službách ma DPP a DPČ

CENTRUM OSOBNÍ ASISTENCE

Služba sociální péče

Kontaktní údaje:
Školní 730, Humpolec
vedoucí služby: Bohuslava Medová, tel.: 565 532 853, e-mail: astra@charitahb.cz
č.ú: 2106566677/2700, variabilní symbol 40

Astra – denní centrum pro seniory v Humpolci poskytuje svou službu seniorům a lidem se zdravotním postižením. Jsme tu proto, abychom pomohli našim uživatelům v jejich nepříznivé životní situaci tak, aby si co nejdéle udrželi stávající schopnosti a dovednosti. Mohli prožívat důstojné stáří, nebyli zcela osamělí a měli podporu při vyřizování běžných záležitostí.

Kde a kdy nás najdete

Služba působí **ve městě Humpolci a jeho okolí,** na adrese Školní 730. Je situována ve středu města, v Domě s pečovatelskou službou, nedaleko zdravotního střediska, pošty a nákupního centra.

Provozní doba zařízení je každý všední den od 7:30 do 17:30 hodin (úřední hodiny sociální pracovnice jsou v úterý od 9:30 do 12:30 a ve středu od 13:00 do 15:00 hodin).

Co nabízíme

- pomoc při osobní hygieně, nebo poskytnutí podmínek pro osobní hygienu,
- poskytnutí stravy, nebo pomoc při zajištění stravy,
- výchovné, vzdělávací a aktivizační činnosti,
- zprostředkování kontaktu se společenským prostředím,
- sociálně terapeutické činnosti,
- pomoc při uplatňování práv, oprávněných zájmů a při obstarávání osobních záležitostí.

Služba poskytuje fakultativní službu svoz a odvoz uživatele do a ze zařízení.

Okruhem osob Astry – denního centra pro seniory v Humpolci a jeho spádových obcích, jsou dospělé osoby od 55 let, senioři se sníženou soběstačností, tělesným a zdravotním postižením. Osoby trpící zdravotním postižením vyvolaným Parkinsonovou chorobou nebo různými typy demence, které potřebují péči, pomoc a podporu další osoby. Tato pomoc a podpora jim nemůže být zajištěna osobou blízkou, pečovatelskou službou nebo asistenční službou.

Kapacita

Maximální okamžitá kapacita zařízení je 18 klientů.

Cíle služby

Cíle zařízení jsou:

- uživatel, který není zcela osamělý,
- uživatel, který má zajištěny všechny potřebné úkony péče o svoji osobu, které si již nemůže zajistit sám,
- uživatel, u kterého se podařilo zčásti nebo zcela zachovat stávající dovednosti a schopnosti,
- uživatel, který má zajištěny svoje běžné záležitosti.

Zásady sociální služby

- důstojnost
- respekt
- rovnost
- motivace
- individuální přístup
- partnerský přístup

ASTRA — DENNÍ CENTRUM PRO SENIORY

Hodnocení služby za rok 2019

V roce 2019 využívalo sociálních služeb Astry – denního centra pro seniory celkem 39 uživatelů, z toho 6 mužů a 33 žen. Průměrný věk uživatelů byl 79 let.

Zařízení nabízí pravidelně širokou škálu aktivačních programů pro seniory, které fungují v pravidelných časech tak, aby byly pro seniory co nejlépe dostupné. Mezi významné akce roku 2019 zařazujeme:

- účast na Národním týdnu trénování paměti 11. - 15. 3. 2019
- 15. 5. 2019 Uspořádání výstavy Patchworkového šití našich babiček v Literárním klubu Městské knihovny v Humpolci
- uspořádání dvou propagačních akcí na Platformě v městském parku Stromovka (Soutěž KUFR a Ukázka trénování paměti a Cvičení pro seniory)
- účast na Festivalech sociálních služeb v Havlíčkově Brodě a v Humpolci; na úvod zazpíval pěvecký sbor Astry
- uspořádání již 13. Ročníku Turnaje ve hře: Člověče, nezlob se
- 10. 10. 2019 Den otevřených dveří v Astře
- 23. 10. Tradiční podzimní prodejní výstava v Literárním klubu Městské knihovny v Humpolci
- 1. 12. Adventní koncert skupiny Worvani pro Astru
- 7. 12. Adventní koncert skupiny A.R.S. CAMERATA pro Astru
- 15. 12. Adventní prodej v Divadle za komínem v Humpolci
- 22. 12. Adventní koncert pro Astru v Mladých Břištích

V denním centru nabízíme pravidelné denní programy:

pondělí – dopoledne ruční práce, křesťanský klub, nebo sociální poradna
úterý – cvičení, odpoledne relaxace, v létě výlety
středa – dopoledne pečení, odpoledne kavárničky
čtvrtek – dopoledne trénování paměti, odpoledne každých 14 dní posezení s hudbou, nebo literární klub, vystoupení dětí ze ZUŠ atd.
pátek – hrajeme různé společenské hry, odpoledne relaxace

Personální zajištění

- 1 vedoucí – pracovník v sociálních službách
- 1 sociální pracovnice
- 3 pracovníci v sociálních službách
  - 2,375 úvazku

ASTRA – DENNÍ CENTRUM PRO SENIORY

Služba sociální péče

Kontaktní údaje:
Barborka 1324, Ledeč nad Sázavou
vedoucí služby: Mgr. Miroslav Sklenář, tel.: 569 731 557, 777 736 067
e-mail: petrklic@charitahb.cz
č.ú: 2106566677/2700, variabilní symbol 80

Posláním Centra sociálních služeb Petrklíč v Ledči nad Sázavou je poskytovat sociální služby jednak dětem, mládeži, dospělým s mentálním, tělesným a kombinovaným postižením, aby se mohli maximálně osamostatnit a co nejvíce se způsobem života přiblížit svým vrstevníkům, a jednak seniorům se sníženou soběstačností udržovat a rozvíjet své schopnosti a dovednosti tak, aby mohli co nejdéle setrvat ve svém přirozeném prostředí.

Našim uživatelům nabízíme pomoc při zvládání běžných úkonů péče o vlastní osobu, pomoc při osobní hygieně nebo poskytnutí podmínek pro osobní hygienu, poskytnutí stravy, výchovné, vzdělávací a aktivizační činnosti, zprostředkování kontaktu se společenským prostředím, sociálně terapeutické činnosti, pomoc při uplatňování práv, oprávněných zájmů a při obstarávání osobních záležitostí a také všeobecné sociální poradenství.

Centrum sociálních služeb Petrklíč poskytuje službu osobám se sníženou soběstačností z důvodu věku nebo lehkého, středního, těžkého i hlubokého zdravotního postižení (mentální, tělesné a kombinované postižení) ve věku od 3 let s neomezenou horní hranicí převážně z Ledče nad Sázavou a okolí.

Kde a kdy nás najdete

Služba je poskytována od pondělí do pátku v čase od 7:00 do 16:00 hodin.

Stacionář sídlí na adrese Barborka 1324 **v Ledči nad Sázavou**. Jedná se o novou budovu v klidové zóně města, která je uzpůsobena osobám se sníženou soběstačností z důvodu zdravotního postižení a seniorům.

Co nabízíme

- pomoc při zvládání běžných úkonů péče o vlastní osobu
- pomoc při osobní hygieně nebo poskytnutí podmínek pro osobní hygienu
- poskytnutí stravy
- výchovné, vzdělávací a aktivizační činnosti
- zprostředkování kontaktu se společenským prostředím
- sociálně terapeutické činnosti
- pomoc při uplatňování práv, oprávněných zájmů a při obstarávání osobních záležitostí

Služba poskytuje i fakultativní činnosti:
- doprava svozovým automobilem,
- cvičení a masáže.

Kapacita

Vzhledem k materiálnímu a personálním zajištění sociální služby je stanovena okamžitá kapacita 35 uživatelů.

Zásady sociální služby

- úcta k člověku
- partnerský přístup
- přiměřené riziko
- týmový způsob práce

Cíle služby

Cílem poskytování služby je uživatel, který:
- díky získaným nebo udrženým schopnostem a dovednostem zůstává ve svém přirozeném prostředí,
- rozvinul, nebo alespoň udržel své schopnosti, zejména v oblasti péče o vlastní osobu,
- má zajištěnou potřebnou péči,
- má navázané nebo je schopen navázat mezilidské vztahy.

CENTRUM SOCIÁLNÍCH SLUŽEB PETRKLÍČ

Hodnocení služby za rok 2019

O aktivitách denního stacionáře pravidelně informujeme veřejnost na facebooku CSS Petrklíč, na nástěnce na náměstí v Ledči nad Sázavou a téměř každý měsíc v Ledečském zpravodaji. Nepravidelně pak v regionálním tisku a dalších médiích.

V roce 2019 došlo k vytvoření rukodělné dílny v prostorách zařízení, kterou uživatelé začali sami označovat jako tzv. terapii. Uživatelé v ní za asistence a podpory pracovníka vyrábí drobné dekorativní předměty (svíčky, věnečky, zápichy, polštáře apod.). Každý uživatel zde pracuje svým tempem a podle svých schopností a dovedností. Účelem terapie není produkce výrobků, ale postupné získávání základních pracovních návyků. Terapii hodnotí uživatelé pozitivně.

Denní stacionář byl pro uživatele v průběhu roku vybaven novým masážním křeslem, sedacím vakem a toaletním křeslem. Tyto pomůcky zlepšují a zkvalitňují sociální službu, což uživatelé oceňují.

Za podpory pracovníků se naši uživatelé pravidelně účastní regionálních akcí, výletů (výlet do Záchranné stanice Pavlov, Kavárny Kovárny, Vodního domu a Včelího světa v Hulicích aj.).

Některé akce se uskutečnily přímo v našem zařízení (např. program pro seniory, který si připravily děti z MŠ Ledeč nad Sázavou; program pro seniory s vánoční tématikou, který si připravili žáci ze ZŠ Ledeč nad Sázavou).

V roce 2019 byla přijata jedna stížnost ze strany opatrovníka uživatele na pracovníka CSS. Stížnost se podařilo ke spokojenosti opatrovníka vyřešit. Podařilo se nám získat finanční prostředky na nákup nového masážního křesla, nového sedacího vaku a toaletního křesla.

Zvýšil se zájem o sociální službu jak u osob s postižením, tak u senionů. Již v druhé polovině roku 2019 byla kapacita zařízení zcela naplněna a noví zájemci o službu museli být odmítáni.

Udržujeme spolupráci se ZŠ Ledeč nad Sázavou, nově byla navázána spolupráce s MŠ Ledeč nad Sázavou (děti pro seniory secvičily kratší kulturní program).

Uživatelé, kteří využívají služby denního stacionáře, jsou osoby se zdravotním postižením a senioři se sníženou soběstačností. Se všemi uživateli se pracuje na základě individuálního plánu průběhu služby, přičemž podpora pracovníka je přímo úměrná potřebám dané osoby. Uživatelé se proto mohou postupem času v dané činnosti zdokonalovat, či alespoň udržovat své schopnosti a dovednosti. Individuální plány průběhu služby pomáhají sjednotit úsilí pracovníků při každodenní práci s uživateli. V roce 2019 probíhalo plánování ve všech oblastech základních činností kromě poskytnutí stravy.

V roce 2019 využilo službu celkem 41 uživatelů. V témže roce jsme uzavřeli 18 smluv a během 243 dnů, kdy byl stacionář otevřený, jsme provedli 1940 úkonů.

Personální zajištění

- 1 sociální pracovník - vedoucí
- 1 sociální pracovník
- 6 pracovníků v sociálních službách
- 1 pracovník v sociálních službách na DPP
- 1 řidič, údržbář
- 1 uklízečka

CENTRUM SOCIÁLNÍCH SLUŽEB PETRKLÍČ

Služba sociální péče

Kontaktní údaje:
Barborka 1324, Ledeč nad Sázavou
vedoucí služby: Mgr. Miroslav Sklenář, tel.: 569 731 557, 777 736 067
e-mail: petrklic@charitahb.cz
č.ú: 2106566677/2700, variabilní symbol 85

Posláním Chráněného bydlení Petrklíč je poskytovat službu dospělým lidem s mentálním nebo kombinovaným postižením, aby se mohli co nejvíce osamostatnit a přiblížit se tak běžnému životu svých vrstevníků. Účelem služby je, aby uživatelé služby získali, upevňovali a udrželi si své schopnosti a dovednosti potřebné pro co nejsamostatnější život v domácnosti.

Kde a kdy nás najdete

Služba je poskytována nepřetržitě.
Přítomnost pracovníka v zařízení je ve všedních dnech od 9:00 do 19:30 a o víkendech od 8:30 do 19:00. Mimo tuto dobu je pracovník dostupný na telefonu.

Chráněné bydlení je poskytováno v Ledči nad Sázavou, na adrese Barborka 1324.

Co nabízíme

- našim uživatelům poskytujeme ubytování a stravu
- nabízíme jim pomoc při zajišťování chodu domácnosti
- pomoc při osobní hygieně nebo poskytnutí podmínek pro osobní hygienu
- výchovné vzdělávací a aktivizační činnosti
- zprostředkování kontaktu se společenským prostředím
- sociálně terapeutické činnosti
- pomoc při uplatňování práv, oprávněných zájmů a při obstarávání osobních záležitostí
- všeobecné sociální poradenství

Služba je poskytována osobám s mentálním nebo kombinovaným postižením ve věku od 18 do 64 let.
Služba není poskytovaná:

- osobám, které potřebují péči druhé osoby od 19:30 do 8:00,
- osobám s těžkým tělesným postižením.

Kapacita

Vzhledem k materiálnímu a personálnímu zajištění sociální služby je stanovena **kapacita 4 uživatelé.**

Zásady sociální služby

- respekt
- partnerský přístup
- přiměřené riziko
- samostatnost

Cíle služby

Cílem poskytování služby je uživatel, který:

- je schopen žít běžným životem vrstevníků s co nejmenší mírou podpory, vykonává co nejvíce činností souvisejících s péčí o sebe a s životem v domácnosti, rozvíjí a udržuje si své schopnosti a dovednosti v těchto oblastech,
- využívá běžně dostupné veřejné služby s co nejmenší mírou podpory, snaží se navazovat sociální kontakty s lidmi mimo Chráněné bydlení Petrklíč,
- je schopen si s podporou terénní služby či rodinného příslušníka vést domácnost, je schopen žít běžným životem vrstevníků, našel si zaměstnání (alespoň částečný úvazek/brigáda) a je schopen si ho udržet.

CHRÁNĚNÉ BYDLENÍ PETRKLÍČ

Hodnocení služby za rok 2019

Při hodnocení sociální služby za rok 2019 nebyly shledány žádné velké nedostatky ani pochybení. Podle anonymního dotazníkového šetření jsou uživatelé se sociální službou obecně spokojeni a hodnotili ji kladně.

V průběhu roku 2019 využívali uživatelé běžné veřejně dostupné služby a nově začali využívat další místní sociální služby, konkrétně denní stacionář a sociálně terapeutickou dílnu.

O aktivitách chráněného bydlení informujeme veřejnost na nástěnce na náměstí v Ledči nad Sázavou, v Ledečském zpravodaji, občas pak v regionálním tisku a dalších mediích.

Při běžných denních činnostech včetně volnočasových aktivit se uživatelé setkávají ve městě s širokou veřejností. Za podpory pracovníků se také účastní regionálních akcí a výletů. Uživatelům pomáháme v tom, aby mohli podle svých schopností a možností přebírat zodpovědnost za svoji domácnost a svůj život. Hledáme způsoby a možnosti rozvíjení samostatného rozhodování našich uživatelů o dění kolem nich. S podporou pracovníků se uživatelé učí především starat o vlastní domácnost, vařit si, uklízet svůj byt i společné prostory, hospodaří se svými financemi, učí se samostatně nakupovat, jsou vedeni k zodpovědnosti za své zdraví, to znamená například pravidelně docházet na kontroly k lékařům, provádět důsledně osobní hygienu atd.

Se všemi uživateli se pracuje na základě individuálního plánu průběhu služby, přičemž podpora pracovníka je přímo úměrná potřebám dané osoby. V roce 2019 probíhalo plánování ve všech oblastech základních činností.

- výlety do ZOO Praha
- kulturní akce v okolí Ledče nad Sázavou (Bitva o Notorburg, Pokoutní festival)
- výlet do hutě Jakub v Tasicích
- návštěva záchranné stanice Pavlov
- vycházka na Ledečský hrad

V roce 2019 využili sociální službu 4 uživatelé. Nově jsme uzavřeli jednu smlouvu. Celková obložnost za rok 2019 činila 92,7 %.
V roce 2019 nebyla přijata žádná stížnost ze strany uživatelů na službu, na pracovníky chráněného bydlení ani opačně.

Personální zajištění

- 1 vedoucí
- 1 sociální pracovník
- 2 pracovníci v soc. službách

CHRÁNĚNÉ BYDLENÍ PETRKLÍČ

Služba sociální prevence

Kontaktní údaje:
Pivovarská 1128, Ledeč nad Sázavou
vedoucí služby: Jana Koubková, DiS., tel.: 731 604 786
e-mail:soc.ter.dilna@charitahb.cz
č.ú: 2106566677/2700, variabilní symbol 88

Posláním Sociálně terapeutické dílny v Ledči nad Sázavou je podpořit dospělé lidi s mentálním, tělesným, smyslovým nebo kombinovaným postižením v získání, osvojení a upevnění jejich motorických, sociálních a pracovních dovedností prostřednictvím sociálně pracovní terapie. Jedná se o dlouhodobé a pravidelné rozvíjení jejich dovedností pro to, aby mohli zažít pocit smysluplnosti a aby, pokud možno, mohli časem vstoupit na chráněný, v ideálním případě na otevřený, trh práce.

Sociálně terapeutická dílna je určena lidem z Ledče nad Sázavou a okolí v okruhu do 30 km.
Služba je poskytována osobám ve věku od 18 do 62 let, které mají mentální, tělesné, smyslové nebo kombinované postižení a zároveň jsou v nepříznivé sociální situaci, kvůli které se nemohou bez pomoci druhých dostat na chráněný nebo otevřený trh práce.

Kde a kdy nás najdete

Sociální služba je provozována **v Ledči nad Sázavou** na adrese Pivovarská 1223.
Služba je poskytována každý všední den od pondělí do pátku od 7:00 do 15:30 (s výjimkou státem uznaných svátků).

Zásady sociální služby

- rovnost
- partnerský přístup
- týmovost
- individuální přístup
- motivace

Co nabízíme

- pomoc při osobní hygieně nebo poskytnutí podmínek pro osobní hygienu,
- poskytnutí stravy nebo pomoci při zajištění stravy,
- nácvik dovedností pro zvládání péče o vlastní osobu, soběstačnosti a dalších činností vedoucích k sociálnímu začlenění,
- podpora vytváření a zdokonalování základních návyků a dovedností.

Cíle služby

Cílem je uživatel, který:

- má základy sociálních dovedností a návyků,
- se dokáže domluvit při běžné komunikaci i při komunikaci na pracovišti,
- je schopný plnit pracovní povinnosti,
- umí vyhotovit použitelný výrobek nebo poskytnout službu,
- zvládá péči o svoji osobu a vnější vzhled,
- je schopný navazovat kontakty s vrstevníky a se zaměstnanci na pracovišti.

Kapacita

Maximální okamžitá kapacita byla v roce 2019 6 klientů.

SOCIÁLNĚ TERAPEUTICKÁ DÍLNA

Hodnocení služby za rok 2019

Celkový počet uživatelů	11
Celkový počet otevíracích dní	236
Celkový počet návštěv uživatelů	1100
Celkový počet hodin provozní doby	1888
Celkový počet hodin strávených přímou péčí	3239

V roce 2019 bylo v STD celkem 11 uživatelů. V průběhu roku se stav změnil, 2 uživatelé STD opustili. K 31. 12. 2019 jsme měli 9 uživatelů.

Pracovní terapie probíhají v následujících dílnách:

- Gastronomická a obslužná dílna - cvičná kuchyně s kuchyňským vybavením
- Šicí a textilní dílna - vybavena elektrickým šicím strojem, pletacím strojem a tkalcovským kolíkovým stavem
- Zahradnická dílna - vybavena pro práci na zahradě
- Tvořivá dílna - zařízení pro tvůrčí činnosti klientů

- Tříkrálová sbírka
- spolupráce s Denním centrem pro seniory Astra
- jarní a velikonoční výstava spojená s tvořivou dílnou pro děti a dospělé v knihovně Humpolec
- prezentace služby a prodej výrobků v obci Kejžlice
- výroba upomínkových kytiček pro Domácí hospicovou péči (OCH HB)
- aktivní účast na Letní Platformě v Humpolci
- prezentace služby a prodej výrobků na Sázavafestu ve Světlé nad Sázavou
- spolupráce s Oblastní charitou Polička – AC dílny
- skládání leporel pro Muzeu Dr. Aleše Hrdličky v Humpolci
- prezentace služby a prodej výrobků na trzích v Ledči nad Sázavou
- prezentace služby a prodej výrobků na Festivalu sociálních služeb Bez bariér jsme si blíž
- výroba svící pro město Humpolec k příležitosti: „30 let svobody v Humpolci“
- praní a žehlení prádla pro Středisko charitní pomoci a další aktivní spolupráce s tímto střediskem
- výroba mističek z pedigu pro obchod – Oříškárnu v Humpolci dušičková a vánoční výstava výrobků v knihovně Humpolec
- vánoční prezentace služby spojená s prodejem výrobků našich klientů v Divadle Za komínem v Humpolci
- prezentace služby a prodej výrobků na vánočních trzích v Humpolci
- supervize, odborné vzdělávací kurzy

Personální zajištění

- 1 sociální pracovník - vedoucí
- 3 pracovníci v sociálních službách - 2,125 úvazku
- 1 pracovník v sociálních službách na DPP
- 1 sociální pracovník na DPP
- 1 údržbář, řidič

SOCIÁLNĚ TERAPEUTICKÁ DÍLNA